朝鮮日報
夕刊
本紙朝夕刊十面

歐洲平和工作大進捗！

巴里會談後엔 伯林、莫府도訪問

歷史的國際會商連日不絕

活躍하는싸이먼外相

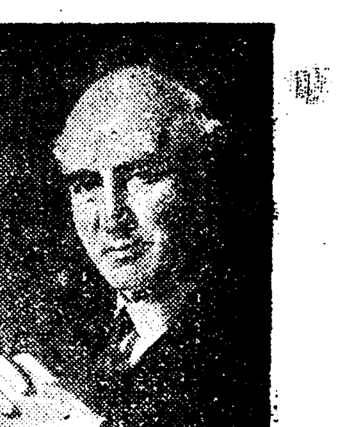
싸이먼英外相

【電通倫敦二十二日發】英國官邊에密接한側으로부터 確聞한바에依하면 싸이먼英外相이월소와莫斯科를 訪問할與否는 今月末巴里訪問의際에 英佛會談의 形便에따라 確定할것으로 미더지는데 싸이먼英外相의伯林訪問은 右와는 別個로 巴里訪問과 前後하야 히틀러獨逸總統과 親히會見할려고駐獨大使等을通하야 調整해두리로·이英獨首腦의伯林會商은 羅馬의佛伊會商과倫敦의英佛會商과 並驅하야 歐洲平和工作에 다른 무엇보담도 重大한礎石을供하는 歷史的三大會商으로 記錄될것이라는것이 强調되고잇다 그리고 政府當局에서는 右伯林訪問을決定한것은 獨逸이 英佛提案에 拒否하는 모든點에對하야 應諾한대문이란 旨를指摘하고 또右伯林訪問은 처음부터新協定締結을爲하야 往訪한다는것이아니고 모든問題에對하야 親히隔意업는懇談을 行하는것이 目的이란旨를 注意기피 斅術하고잇다

墺國獨立保障 英佛協定密議？

佛墺首相會見內容

【電通巴里二十二日發】二十一日夜巴里에到着한墺地利首相슈슈닉外相발데넥兩氏는 二十二日佛國首相프랑당 外相라발兩氏와會見하고 英佛協定에關하야密議한바잇섯는데 話題는墺地利獨立維持에重點을두는模樣이다

【巴里二十二日發聯合】墺地利政府代表 슈슈닉首相 폰·발데넥外相은 二十二日午前 佛國外務省을 訪問하고 프랑당首相 라발外相과 重要會談을遂行하엿다 會談의內容은 딴눕干涉協約案과 倫敦聲明이엇는데 全歐洲를 網羅하는 安全保障相互援助機構의完成을期함에는 먼저墺地利의獨立保障을確立하고中歐를擁하는危機를解消하는것이 先決條件이라는見地에서 佛墺兩國政府首腦部는歐洲의安全機構內에서 墺地利가占하는 特殊한地位를檢討하고隔意업는意見의交換을 遂한것으로解釋된다

午前의 會談後 佛、墺兩代表는 에리제宮에赴하야 르브랑大統領의午餐會에出席하엿다 兩代表는 午後二時부터다시會談을繼行하엿는데 會談은前後數時間에亘하고 午後七時十分에至하야散會하엿다

諸懸案意見一致

佛墺首腦會見後에 佛國外務當局言明

【巴里二十二日發聯合】佛墺兩國政府首腦會議後 佛國外務省當局은 如左히言明하엿다

佛墺兩國政府의 會談으로 中歐의平和確立에關한 一切의諸懸案은 完全한意見의一致를보앗다 會談의結果에對해서는廿三日콤뮤니케를發表할豫定이다 (寫眞은 라발佛外相)

滿洲國治法撤廢 第一回幹事會

【東京電話聯合】政府는 滿洲國 … 三時부터 外務省에서 治外法權撤廢에關한 第一回幹事會를 開催하고 撤廢問題에關한 具體的問題의 審議를 行하엿다 幹事長 栗山條約局長을비롯하야 外務省司法省의 橫山、佐藤兩事務官等出席、먼저撤廢의 具體的調査硏究에對한 各般의審議順序를決定하고硏究分擔을 分掌한後初會合을마치고 同五時頃散會하엿는바 同幹事會는 今後毎週兩回開하고審議를進行키로되엿다

尨大한陸軍豫算 米國下院逐通過

總額三億八千萬弗

【華盛頓二十二日發聯合】米國下院은二十二日三億七千九百萬弗에達하는 陸軍豫算을通過시키고直時上院에廻附하엿다 今回의陸軍豫算은 一九二一年以來의最大한 것으로海軍豫算과 合計하면一九三五、六年의 米國國防費는實로八億弗을突破할모양이다 陸軍豫算의主要項目은 空軍擴張費가今回豫算의大部分을 占하고陸軍用航空隊는 最新式精銳軍用機五百四十七臺를새로 建造하고千四百四十五名의 精銳를擁하야所謂參謀本部空軍의組織을機軸으로한無敵空軍의陣容을자랑하게될것이다

伊에關係益惡化

뭇솔리니首相

工兵隊及衛生班 約八百名遂出動！

발카니아號로 나폴리港出帆

去去尤甚의伊國野心

【電通나폴리二十二日發】伊太利軍의工兵隊와 衛生班으로된 約八百名의一隊는 그라야쟈니 將軍과함께 輸送船발카니아號에 搭乘하고今日午後當港出帆、東亞弗利加에向하엿다 皇太子움베르트殿下께서는 出帆에압서親히御閱兵하시엇다 발카니아號는 二十三日午前멧시나港에入港、同地集合의『사본』將軍以下의 先頭部隊의一隊도同船에搭乘하기로되엿다

一萬三千名職工隊出動

【電通나폴리二十二日發】伊太利에서 募集된 約一萬三千名의職工의 一隊도今日『제노아』로부터 東亞弗利加에向하야 出發한바右職工은 出征軍의 屯營等의建設에 當하게되엿다

『에』國에同情해 全米黑人騷然！

【紐育二十三日發聯合】에디오피아國境紛爭에 伊太利政府가 大國의實力을 자랑삼어 高壓的態度에出한데對하야 全米一千萬의黑人市民은 相當히 憤激의비을表示하고人種的見地에서 同種族의 에디오피아人에對하야 深甚한同情을表하야 伊太利人橫暴의소리가놉다 더욱이 紐育黑人街하-렘一帶에서는 激昂하는 伊太利橫暴에 『打倒伊太利』의氣勢를 올리고잇스므로 伊太利市民이만흔 紐育市當局은 적잔케事態를憂慮하고잇다

新聞緘口令解除

【羅馬二十二日發聯合】에디오피아國境紛爭重大化와 同時에伊太利政府는 멧시나·피렌체兩師團에動員令을下한以來 極秘裡에戰鬪準備를進行하고잇는데 二十二日에至하야 緘口令을撤回하엿스므로 伊太利各紙는 二十二日朝一齊히 紛爭의 地圖를揭載하야 戰時氣分旺盛으로 南伊太利에待機하고잇는 二萬의正規軍과팟시스트民兵은 드듸어二十三日地中海에 進出하게되엿스므로 伊太利全土는恰似히歐洲大戰當時의興奮狀態를再現하고잇다

米蘇交涉決裂로 英蘇關係好轉！

蘇聯國際決濟를紐育에서倫敦에移管

英國의對蘇輸出增加

【倫敦二十二日發聯合】蘇聯政府는從來國際決濟를爲하야 金을紐育에現送해왓는데 米國政府의蘇債整理交涉이 事實上決裂에瀕한結果今回紐育에向하던 現送을停止하고全部倫敦에現送하야國際貸借의 決濟를하기로 決定하엿다 右決定은 政治的으로 英蘇兩國의接近關係에 拍車를加하는것으로보이며 經濟的으로보면 [illegible] 지것으로보힌다

八面鋒

◇東에서 日中關係가 好轉할려하고、西에서 英佛獨蘇의連續外交가斷行。

◇『非常時』의三五年을 『平和의三五年』으로 轉向식히라는 努力만이라도 고마운일。

◇銀行券의 [illegible]

◇遞相은 電力의國營을言明했다。

◇統制經濟도 조치만은 民衆의生活을 安定에이르도록 統制方法은업는가。

◇梨花女專基本金으로 米國의一夫人이五萬弗을 寄附。

◇남의子女들을爲해서도 이러하거든 내子女들을爲해서는 좀더 [illegible]

日中兩國提携에 歐米諸國騷然

英國其他活動開始

【南京二十二日發聯合】日中提携에關한蔣介石、汪精衛兩氏의聲明、王寵惠氏의 日本訪問等으로兩國關係는好轉되어 國民政府는萬事 王寵惠氏의詳細한 報告를기다려 具體的으로 進出할決意를하고잇는것이라고推測되므로 英米佛等의南京駐在各國當事者는 日中接近에 極度로周章狼狽하야 日中提携接近이 어느程度에進捗하고잇는지그情報蒐集에狂奔하고잇는狀態인데 日中接近에가장注目하고잇는것은 英國으로一步進하야日本과의 共同投資를考慮中인模樣이오 또英國屈指의鐵道專門家라고稱하는보-드將軍도 四月頃鐵道部顧問으로訪中할러로 日本에刺戟되여英國의對中積極工作은 今夏頃으로부터드듸어具體化될것으로보인다

北洋漁業取締法案 法制局審議終了

【電通東京電話】北洋漁業의統制를圖하기爲하야 압서沖取漁業의合同을勵行시킨農林省에서는 다시北洋漁業의 權益擁護强化를爲하야 北洋漁業의取締에關한法律案을制定、今次議會에提出하게되여잇섯는데 同法案은二十二日드듸어法制局의審議를 終了하엿스므로 二十五日頃院內閣議에諮하야決定한後 裁可를經하야貴族院에提出하게되엿다 이法律案의趣旨는沖取漁業의 合同으로北洋의鮭、鱒、漁業을獨占한 日魯漁業의利益獨占을 防止하고또北洋의漁業權益確保와 同時에이것의實施後는그 利益을널리 國民에均霑시킬目的에서 出發한것이다

話題解說

쏘시알뎀핑

本紙創刊에 太平洋問題調査會에서 日本商品의所謂「쏘시알뎀핑」에對하야 그原因이 勞賃의低廉에잇다 賃金低廉은生活水準如何에 따르는것이라고하야 各國民의生活水準의調査硏究를 始作하리라고한다

「쏘시알뎀핑」(Social dumping)이란 새로된 熟語로아직一定한 定義를가지지 못하엿스나 [illegible]

◇

[illegible]

◇

요새 日本商品이 [illegible] 이런理由로 一擧全世界市場에 進出하게되야 諸外國에서는 貿易上一大脅威를 밧게되엿다 그런데 日本商品이 싼것은所謂뎀핑에 依한것이 안이고 生産費가 低廉한까닭이다 그러면 生産費는 웨싼가 그것은 生活水準에 關係된다 太平洋問題調査會에서 生活水準을 硏究하기始作한다는것은 그까닭이다

自然科學硏究所長 新城博士選任

【電通上海二十二日發】自然科學硏究所長 橫手千伐之助氏는 二十二日正式으로 辭表를提出하엿스므로 그後任으로 元京都帝大總長 新城新藏博士를 選任하기로決定하고 來二十六日正式發令을하게되엿다

日中關係好轉으로 軍縮會議에影響

英米態度淸算不必要

【東京電話聯合】最近南京政府最高首腦部인 蔣介石氏汪兆銘氏等이全國에排日嚴禁命令을公佈한데 鑑하더라도 中國의對日態度好轉에對해서는相當한誠意를認定할만한것이잇서滿洲事件을 契機로極端的으로 惡化햇던日中國交의常道復歸는이제目捷에切迫한觀이잇다 이러한東亞의新情勢가休會中의軍縮準備會商에 再開의端緒를與하야 軍縮本會議의成立에重大한 寄與를하는것이라고 今後의推移는 자못 期待되고잇다 卽이번 倫敦豫備交涉에서 萬若日本의『메리트』를許容한다면 日本은 東亞의政治的覇權을確立하고 그餘勢로 九個國이定한 對中門戶開放機會均等主義는 一擧에泥土에빠지게 될것을 憂慮하는英米側의政治的不安으로 日本에對한 軍備均等을 承認하지아니한것이다 換言하면 東亞의政治的好轉에對해서는 軍備問題의 解決을[illegible]條件으로 하는것인데 日中關係가 好轉하야 歐米는勿論 中國도 廣田外相의 議會에서한 外交方針演說에서 闡明된不脅威不侵略의 大原則을承認하고 새로히日中關係의將來가 好轉한것을 알면休會中의 豫備交涉도어떤形式으로再開機運을 生하게될것이 오며욱이 日本에對한軍備平等 外許容絶對反對의態度를 淸算하지아니치못하게 되리라고부인다 따라서廣田外相의 現實에卽한對中外交의 積極的再發足한外務軍部의協力一致調整의 成果如何는자못重大한 [illegible] 보인다

國民黨各機關 自由意志表示嚴禁

【南京二十二日發】國民黨中央執行委員會는 去二十二日附로全國各級黨部各機關에對하야 『各級黨部機關에서 隨意로發表를行하는것은 國際關係의誤解를招來할憂慮가잇다』는理由로 如左한祕密指令을發한것이判明되엿다 爾後 全國各級黨部 軍政機關이 各紀念週에當하야施政工作의 方針과 現狀의 報告는特히 中央의 承認업시 發表하는것을禁함

右指令이如何한 目的下에發令되엿는지判明되지아니햇스나 時節이時節이라 注目을끄을고잇다

有吉公使、鈴木中將과 土肥原少將協議

二十二日朝上海歸着

【電通上海二十二日】土肥原少將은南京에서 汪精衛、蔣科以下諸氏와會見하고 日中提携에關하야 隔意업시意見을交換한바 多大한效果를擧하엿는데 豫定보다빨리二十二日午前七時十五分上海에歸着하야 午前十時有吉公使를訪問하고 鈴木中將도交涉하야 南京에서어든諒解를 中心으로今後對策을協議하엿다 그리고土肥原少將은 在上海政界財界의中國要人多數와會見한後二十六日朝에 出帆하는照國丸으로 香港、廣東으로向할러이다

廣西要人과會見 土肥原少將

【上海二十二日發聯合】二十二日午前七時南京에서 上海에歸來한土肥原少將은 四五日上海에滯在하고 財界의要人等과會見懇談한後 二十六日照國丸으로 一田少佐를帶同하고 南下하야 廣東에서 다시梧州桂林에赴하야 廣西의實情을視察하고 陳濟棠、李宗仁氏等을비롯하야 西南各方面要人들과도會見하고 意見交換을行할豫定인데 從來日本과積極的提携를締結한 廣西實力派와表面的으로 日本을攻擊해온 陳濟棠一派

全歐和平目標로 共同工作開始

【倫敦二十三日發聯合】英佛兩國政府의發意에依하야 지금에全歐洲的으로 共同工作이開始됨에이르럿는데 英國政府當局은右事實을確認하고 如左한見解를表明하엿다

一、東歐로카르노協定이 아직成立하기에이르지아니한것이 倫敦聲明에基한歐洲의『全般的協調』를實現하는데 最大의障碍꺼리가되여잇는것은事實이다

一、英國政府當局은右同案의可否를硏究하고잇스나 何等意見의發表는 할수업다

一、但、獨自的不侵略相互援助條約을 基礎로하야『全般的協調』를實現하려고 今後各國政府와의折衝으로 討議하게될것이다

法律的難點으로 豫備金問題紛糾？

【東京電話聯合】政府、政友會의妥協案인第二豫備金追加計上에對해서는 貴族院에서相當히不安한소리가잇다더욱이 이것은違法과會計法上에 疑義가잇다고해서貴族院各派는 各各專門家의 法律的見解라고해서美濃部博士는疑義잇다고 主張하고大藏省出身으로 會計法에 通한西野元氏는 問題한自己의 意見을述한때에도 第二豫備金은 違法이라고하고 特히公正會의 黑田男과 가튼이는 이것이違法이면 斷乎否決할것이오 이否決의結果起할各種의問題와가튼것은 常識的으로考慮할必要가업다는議論도잇스므로 各派에서도 純法律的見地에서漸次第二豫備金追加計上問題를 檢討하고는模樣인데 問題는專門家의意見이違法이아니라면 別問題이지만 現在와가티疑義가잇다는 意見이依然히强硬하므로 同案이通過한다하더라도 紛糾가잇슬모양이다

米穀三法案 廿六日本會議上程

【東京電話聯合】米穀統制三法案은 二十三日院內閣議에서正式決定한後議會提出의諸般準備를整頓하야 二十五日午前中에衆議院事務局에提出하고 二十六日衆議院本會議에上程하기로되엿다

人事·集會

▲池田淸氏(警務局長)二週日豫定으로 二十四日午後三時五十五分 京城驛發車로咸南北에出張

▲田中仁四郎氏(醫師)赤十字病院을辭하고今般黃金町二丁目八에서田中렌토겐科醫院開業

▲矢島杉造氏(新任農林局長)二十七日午後七時二十五分京城驛着列車로着任

▲近藤常尙氏(新任全南知事)二十八日午後十時五十分京城驛發赴任

▲田中武雄氏(外事課長)二十七日頃渡東豫定

光成高等普通學校生徒募集
人員、第一學年約百名 … 出願期限三月十日限 試驗日字三月十五、十六日 …

貞信女學校生徒募集
第一學年生 約五十名 試驗期日 三月十四、十五兩日 出願期日 三月十三日限 (詳細는京城府蓮池洞本校에照會할事)

빅타-레코-드三月新譜
小曲 사공의노래 李一男
歌行歌 이몸은어이해 孫昌紅
歌行歌 애닯은편지 李一男
歌行歌 人生은三十부터 孫昌紅
流行歌 우리의봄 姜石燕
流行歌 동모찻는물새 姜石燕
新民謠 나를너니젓나 石金星
新民謠 고수머리아가씨 石金星
流行歌 주음성외에는 楊翠浩
流行歌 하날가는밝은길 楊翠浩
春香傳 逆旅過客 宋萬甲·李花中仙
短歌 사랑가 李花中仙
俗謠 긴난봉가 張鶴仙
俗謠 자진난봉가 張鶴仙
京城도 초망리 李眞紅
京城도 대감노 宋金仙
管絃樂 幼稚園行進曲 上下 日本빅타-管絃樂團
빅타-·쭈녀·레코-드 一枚 金一圓
빅타-레코-드

大阪著名問屋案內

捻子鋲ト機械工具
工業用 自動車用 諸材料一式
製作卸 福住商店
大阪市港區市場通り三ノ二 電話西四五七五番

天下一品 寶屋式製繩機 世界號
(各面事務所에納入)
本機는自在巻玉入裝置로 構造完全 無欠上等木附 壹尺五寸
附屬品一切 特約價格特價
金拾圓(特約店募集期限)
寶屋農具製作工場
大阪市西區南堀江通三丁目二七 電話櫻川二九五三 振替大阪二四八五武番

製菓用食料色素
飲料水用食料色素
入用品記載申込하면 見本及價格表呈
大阪市西區京町堀上通り二丁目
食料色素硏究所 富部伊助商店
工場·港區辨天町三

錢入 袋物現金問屋
(商報進呈)
大阪市東區博勞町一ノ二六
廣島屋本店
電話船場三貳六〇番 振替大阪六四三七五

相場表進呈
アカツキ票 ツキヒ票 アサヒ足袋製造所謹製 運動靴
賣リヨキ「ヒノデ」マーク 賣リヨキ「販賣品」
代理店募集
大阪市浪速區櫻川二丁目
山田商店

マイクロホン號 蓄音器
蓄音器 製造發賣元
大阪東區廣小路
丸蓄商會卸部
電話東六四二六

皮膚病退治
데-무水
效力本位
全國各藥店에 잇슴
東京市芝田村町 大阪天王寺서ケ辻町
東京藥院

仁丹石鹸 一個十錢
나의 비누는仁丹비누다

二月二十一日부터大封切！
全發聲 原始林의驚異
潛水艦應答업다
小金井小次郞
優美館

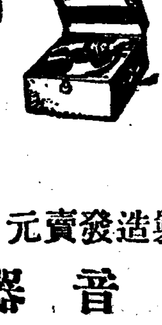

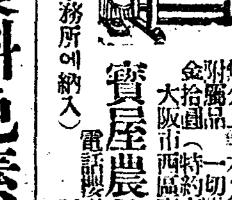

警備通信無電化
有線電話는切斷이頻頻으로
國境에短波無電配置

경무국에서는 국경경비의 강화책으로 경비통신의 안전과무전화(無電化)를도모하고저 최신정예의휴대용단파무전(携帶用短波無電)의 수신긔와 발신긔를 국경삼도에한대식배치하고저 이에대한 예산요구에대하야 추가예산을 요구하야 곳사서 설비할는지 또는 명년부터 실시할는지 방금연구중에잇다한다 이번동흥(東興)습격사건의경험에 비치여보아도 국경산군은만주국측의 전신전화선을전부절단하여버린일도잇서 유선전신전화 긔관은비상시에는 파괴될념려가 만코도그럿타고경비용 무선전신 긔를설비하려면막대한 경비가들게 됨으로이번에는 휴대용단파무선 전신송수신긔를 우선한도에하나식 배치하야경편하게 경비통신의 목적을달하자는것이라한다 위협으로나 실용상으로는 국경방면의 지리적상태와 또비행긔의 성능(性能)상으로보아 아모효과를 엇지못하엿슴으로도 거액의 경비를드려 경찰비행긔의 상비계획을하는것은 우수한비행긔를 입수할때까지 일단중지하고 국경경비조직의 과학적개혁과 최신무긔의비치와 경비통신의확충에의하야 철통가튼 국경경비진을 치게되엿다라한다

梨泰院共同墓地
今年內整理準備
京城府에서有緣者에通告
住宅地로拂下豫定

【漢芝國】 대경성건설도시계획의 제일선으로 편입이될성남일대(京南一帶)에는 오만여백골이 뭇처잇는 리태원(梨泰院)의 경성부공동묘지가잇다 부당국자들은 이번대도시로 변화함에인구가 먼저명창해질것을 예측하고시외 리태원에잇는 십이만평이나되는 공동묘지를 금년래로속히주택지로 불하하리라는데 매년이월한식(寒食)이나 팔월추석(秋夕)에는 참묘자가평균 칠팔천명에나달함으로 금년에는 이긔회를 리용하야주택지로 불하한다는것을 대대적으로선전하고저 (有緣者에게三四月頃에通知)삐라백만매를 방금인쇄중이라한다 그리고또 한편으로는십삼도각도지사에게다 가도 통고문을발송하고 그지방 유년자(有緣者)들에게 공시하리라한다 이묘지를발굴할에도 속히유연자들이 신청할때에는 이장비(移葬費)를 준다하며 무연묘지는 동대문밧망우리(忘憂里)로이장하리라고한다

現場火葬할것을 住民들은憂慮
梨泰院住民의對策

【漢芝國】 경성부로편입되는바람에 남먹을맛나게될리태원공동묘지의오백여백골들은발굴령을바더다시금땅우로소사오를때에는대개는 화장을하게될모양이다경성부에서도유연묘(無緣墓)에대하야는현장화장(現場火葬)을허가할모양이라하며무연묘(有緣墓)는부당국에서임의처치할모양이다이럼으로써만약현장화장을시행하게되는때에는부근리태원과한강리(漢江里)에는악취와매연(煤煙)이휩싸날너서위생상극히해독이되리라하야부근주민들은만힘을 넘려하고 벌서부터반대할것을결의하고잇다한다

물동이에 봄을 담고! (오늘 이도교서)

不義兒殺害코 서울로逃避行

봄의의아기를 나아서 죽이고죄를 피하야 멀리경성에와서 숨어잇다가붓자핀 과부가잇다 춘천읍소양통(春川邑昭陽通)사정목이십륙번지 과부최영준(崔英俊)(二七)은 지난일월 십구일에녀아를나어서는 세상의이목을 부끄럽게여기고 그만죽여서 그곳대성교(大成橋)미터 버리고는 어데로 모양을감추어버렷다 소관 춘천서에서는 그뒤로 그의행방을 극력 수사하고 잇든바 경성시내에 잠입한 흔적이잇서서 이십이일그서길전(吉田)김(金)두형사부장이상경하야 종로서의 응원을어더가지고 활동한결과 연지(蓮池)동 안국동(安國洞) 이백 오십륙번지에서 어멈노릇을하면서 숨어잇는것을 탐지하고그날밤여덜시경에체포하야이튼날아츰에 춘천으로 압송해갓다

具總務本社來訪 이십삼일아침에조선중앙긔독교청년회총무구자옥(具滋玉)씨와 명예 총무『빤하드』씨는 신임인사 차로 본사를 방문하고 [illegible]과가튼긔상을말하엿다 이번에 [illegible]가 총무로선임됨에잇서서는 청년회원과 맛차회에 여러분의도움이마히엿슴을먼저감사들입니다 뜻시에장래에도 만히 원조편달하여주시기를바람니다 (사진은 구총무와 빤나드씨)

情夫에게홀려서 異域에서本夫를謀殺
檢事는無期刑을峻烈히求刑
法廷에선美人毒婦

정부(情夫)에게 홀려서 수천리타국에서 자기남편을 따려죽인죄로 이십이일 오후 경성복심법원에서재판을 밧고 조전(早田)검사로부터 무기징역으로 구형된 수물두살먹은 젊은 미인이 잇섯다 그는 간도백초구상부지(間島百草溝商埠地)에서 살든 김명숙(金明淑)(二三)이라는 녀자로 그는 철도공사장인부로 잇든 그의 남편 김근수(金根洙)와 가티살든중 재작년봄에 그곳 일본헌병대통역으로 다니다가 만주국순관(巡官)으로잇든 방미경(方美卿)(三二)이라는 남자와비밀히 정을통하야영구히 그의첩이되어살랴고정부의교사를 바터가지고그곳서 목수로잇든송두업(宋斗業)(三七)의조력을어더서 주소부정한로동자권영수(權永洙)(三四)와 권상준(權翔濬)(三四) 두명을시켜서 자기남편을 꾀여내어술을 만히먹여가지고 죽여버리게 하엿다한다 그런데 그의정부방미경은 일본헌병대의 통역이라고자칭하고 우매한 조선농민의돈삼십여원을 사기해 먹엇스며그밧게 공산당혐의로 검거된조선사람의집을 차저가서 그가족을위협하고 돈오십여원을 후려먹엇고또반란의혐의로 관헌에게 붓잡힌만주국사람들의 집을 차저가서그의가족들을 협박하고 돈수백원을편취하엿다한다 그들은 작년십이월에 청진(淸津)지방법원에서 전기방미경은사기공갈죄(詐欺恐喝)로 징역 일년김명숙은 살인교사(殺人敎唆)죄로 무기징역 권영수와권상준은살인죄로 징역십오년과 십삼년으로송두업은 살인방조(殺人幇助)죄로역시 징역십오년의 판결을밧고 김명숙, 권영수, 송두업등세명은 불복공소 하엿든것이다 판결은오는삼월일일이다

桃色석냥退治風
"카페"、"빠-"等使用特製品에는 "에로"意匠이만타고

최근「카페」「빠-」등 유흥장에서는선전용으로 특제석냥을 손님에게만히 주는데그표장의 의장에는자못로골하게 세리말적인 퇴폐한것이만허서 은연중에 선정(煽情)을목적으로한것이므로 도경찰부에서는이를 취체할필요를 느끼고 이십삼일에 위선석냥의 의장주문을맛는 명치정(明治町)이정목안치(安治)회(安丸商店)、북미창정(北米倉町)목신부번지 우택상회(宇澤商會) 등 사오처에서 이러한『에로』석냥포장 삼백여종을압수하엿다 아프로 관하의각서에명하야각『카페』에서 현재쓰는 특제석냥을조사하야 풍기상불미한것이 잇스면 전부압수하고금후에는 일체그러한 포장은쓰지못하게 하리라한다

兩大林政具體化
十年計畫農用林每戶配定과
企業林野의林道開設

총독부에서는 림정(林政)정책의근본적방책으로 다음과가티 농용림지(農用林地)와 긔업용림야(企業用林野)의 조성에대한구체안을작성중이라한다 즉 농용림지의설정계획은 금년에는 시험적으로각도에한군식을택하야일만오천원의국고보조예산을어더가지고한호에한정보의림야를갓게하는동시에 년부터십개년계획으로림야를가지지못한 소작농오십사만호에 한정보씩을 가지게할 계획을세우고이것을면(面)에서관리하도록하야 자작농창정계획과가튼 방식으로농가에게 한정보의 림야를소유케하야 이것으로 농촌의 연료(燃料)와 비료제조를자작자급케한다는것이다 그리고 일반긔업가의 긔업용림야에대하야는 상당한면적의 림야를집단적으로 경영케하되 그림야에는 림도(林道)를 맨들어 산화(山火)의방지와 삼림의벌채(伐採)에편케하기위하야 관공림야 이외의개인긔업가의 대림야에도 림도개척에대하야는약간의보조금도지출할터이라한다 그런데이두삼림지나긔에잇서주목되는것은한편으로는언림야의 계획조장은 한면으로는림야의록화(綠化)와 치수(治水)에 조흔영향을 미칠것이라는 것이라한다

土木談合事件 言渡는廿五日

경성토목담합사건의 공소 공판의 판결은오는이십오일에 경성복심법원제이호 법정에서 언도하기로되엇다 당일출정할 피고는황정초태랑(荒井初太郞)등 오십일 명이다 가튼피고판서수행(阪西修行)은병중이므로 오는이십칠일에 판결하기로 되엇다한다

假大學生은 書籍專門窃盜
市內서五百餘卷竊取

단정하게 대학생의 제복을입고시내각서점을돌아다니며교묘히서적을 절취해가면 자가가 이십이일오후여 덜시경에 서내본정서원에게 체포 되엿다 그는 본적을 경북안동군풍산면(安東郡豊山面)에둔주소부정의김춘식(金春植)(二七)이라자로써신꼴서 겨우 보통학교밧게 맛치지못한자가 작년시월경에 상경하야명치대학(明治大學)의교복을입고시내 대판옥(大阪屋)군서당(群書堂)문광당(文光堂)일한서방(日韓書房)등각서점을 단이면서 감쪽가티고가의서적을 절취하여다가 흑은입질하고 흑은 팔아먹은것인데 악운이다하야이십이일오후여덜시경에시내 군서당(群書堂)에서 현장에발각되여 체포되엿다 우선나라난사실만해도 오백여권의 서적과기타 잡화상품이잇는데 아직도 여죄가만흘듯하야 동서에서는 계속취조중에잇다

雷管火藥을盜難

김천읍 본정(金泉邑本町) 지전총포화약점(池田銃砲火藥店)점원 [illegible] 그상점창고에서 뇌관(雷管)이백개와 화약이십여봉 다이나마이트 다수를 훔쳐가지고 어데로 모양을 감추어버렷다 수배를 바든 경기도경찰부에서는 혹은 범인이경성시내로 드러오지나안홀가하야 관내각서에 다시수배하야경계중이다

버판돈三千圓 가지고도망질

[illegible]저미업자 김영재(金永在)라는 사람이 수사원을제출하엿는데 사실인즉지난 십오일에 광주군대왕면세곡리(廣州郡大旺面細谷里)사는 곡물중개업자 홍재봉(洪在奉)(二七)이란자가버파려준다고 전긔 김영재에게서 바든 위탁금을지난 십오일에현금삼천백오십원을 가지고 자최를감추어 버렷다는것이다 동대문서에서는즉시 수배를엄히하야 수사중이나아즉 범인을체포치 못하엿다

出奔妻차저서 二日間徒步로
貞操를일허도좃소

남편이 실종이나서 집을나온안해를차저도보로 이틀동안이나 서울까지 걸어온 남자가잇다 =경기도 려주군 금천면금사리(驪州郡金沙里)조운봉(趙云鳳)(二七)의 안해 박언연(朴言姸)(二七)은일즉부터가 남편조운봉을 실타고 입버릇처럼 서울로 올나가겟다고 말하더니 지난십오일에 과연집을 무단히나와 도망가고 말엇다 남편조운봉은 처빈한 살림사리에안해를 차저이틀이나도보로 거러서 서울종로경찰서보안게를 십이일 오후에차저와서수색원을 제출하얏다 게원의 뭇는말에 대답하야그는 아모리안해가 지금누구하고 가티살게되야 벌서정조를 더렵혓드라도 자기는그안해업시는 세상에살어 잇슬수업다고 활하며 수색을 애원 하얏다

自殺은봄의序曲?
男便放蕩으로悲觀코죽은女子
愛妻를入籍못식혀죽은男子

하로밤사이에 이세상을 비관하고저세상으로 가버린 두청춘남녀가 잇섯다 하나는 안해와의 사이에의론이 맛지안한탓으로하나는남편이화류게에박랑한탓으로죽엄의길을취해버린것이다 시내 죽첨정(竹添町) 삼정목이백팔십일번지 정모(鄭某)의 안해리종애(李鍾愛)라는스물세살먹은 젊은녀자는이십삼일 새벽세시쯤에 양재스물들만히먹고 고민하고 잇는것을 그집안 사람들이 발견하고 곳죽첨정 삼정목고려의원(高麗醫院)으로데려다가 응급치료를 시켯스나 아춤일곱시반에드디어 절명되어버렷다 그녀자는 그의남편이 시내중림동(中林洞)에잇는대환(大丸)카페 모녀급에게 정이드러 흘다반해가지고 밤마다 집에는잇지안코그리로만 놀러가므로 루차권고도하엿스나 그냥듯지 안혓나그래서그만세상을 비관하고 독약을먹고죽음을 결단한것이라한다

◇

시내주교정(舟橋町)이백십오번지 살든 채신국저금관리계원도촌대(島村大)(二七)는 이십이일밤 여덜시사십분쯤에 시내 죽첨정이정목 경의선철로에서 그때마츰경성역으로 진행하는 긔차에몸을던저인사불성이 되엇슴을 그럴차긔관수가 발견하고 차에실어다가 곳 세브란스병원에 수용시켜응급치료를하엿스나 드디어 죽어버리엇다 그는 체신국에 근무 한든중에 역시그곳에서 근무 잔든 포천구자(浦田久子)(二七)라는 녀사무원과 련애가되어 결혼까지하야 아들까지 나하서원만히 지내왓스나요지음에 그의장인장모와 종의논이틀려 안해와정식으로 혼인신고를하지못하게 되엇슴을 번민하든끄테 그만 죽어버리게된것인듯 하다한다

解氷漢江에 첫投江
家庭不和少婦가

【漢芝國】 별판을녀어닷는봄바람이 재빨도훈훈하여가는 이때마음약한 녀인이 강물에다몸을던저해빙이후한강에 첫긔록을 지은일이잇나 시외한지면 보광리(普光里)일백오 십이번지 최의진(崔義鎭)(假名)의처조웅순(趙應順)(二五)은 지난 이십일밤 여덜시경에 아모말도업시 집을나간후 돌아오지 안흠으로 집안사람들은 부근일대를전부 차젓스나종적을아지못해 궁금이 녁이다가이십일일오후 다섯시경에 비도소암강에서 고무신만을 발견하게되엿는데 원인을아러보건대 가정불화로를불만으로지내오다가 그와가티 이십오세를일긔로 한강에다투신자살을 한것이라한다 시체는방금그의유족들이 수색중이라 한다

長白電話線復舊

【新義州】 동흥습격할때공군에게절단되여동통화가불능케되엿든장백현십이도구하류(下流)의전화선은지난이십일 복구되엿다한다

天氣豫報
晴一時曇

大陸의高氣壓은 南下하야 今朝는 黃河의流域으로부터 擴大되고 滿洲北部는 氣壓이 약다 北海道의 東海上과 日本中部의 東海上에는 低氣壓이잇다 全朝鮮一般으로 日氣가 조코 氣溫은 釜山의四度와 中江鎭의零下十三度間에잇다 明日은 日氣가 조코 따뜻하다

昨日最高 八度三
同 最低 零下二度三
今朝最低 零下四度五
今日正午 五度七

우리氷上選手後援會와 統一團體促成
氷上十傑도表彰키로決定
創立十週年맛는白狗

京城白狗滑氷俱樂部에서는 一九三五年度씨슨·엔날(二月二十日)밤에지나간씨-슨 우리氷上界의華麗하엿든活躍을回顧하며 아울러多事多難할압날의計劃을討議하는懇談會를開催하고 다음의諸事項을決議하엿다한다

◇決議事項

一、世界制覇에로活躍한우리氷上界에 一九三五年을紀念하며 아울러本俱樂部創立十週年을 意義잇게하고자、友誼團體練光俱樂部와提携하야 年來의宿案이든全朝鮮氷上競技團體統一을來씨슨內로實成키를期할
二、明春(一九三六年二月)第四回世界올림픽冬季大會에派遣할우리選手後援會組織을 積極的으로할것
三、一九三五年度朝鮮氷上十傑을發表할 (朝鮮日報二月四日夕刊에揭載)
四、今年度(一九三五年)氷上十傑의表彰式을適當한時期에行할것
五、氷上朝鮮의 科學的向上發展을圖謀키爲하야 國際氷上競技聯盟公認四〇〇米『세파레이트링크』設計略圖를 配付하야널리施行을勸奬할

올림픽開催코저 芬蘭猛運動

【電通헬싱포-스廿二日發】 來二十五日에열리는 國際올림픽委員會에出席코저 數日前부터『오슬로』에 滯在中인 芬蘭代表에게 芬蘭政府는 一九四〇年의 第十二回大會를『헬싱포-스』에서開催키를 極力努力하라는訓電을發하고最後의猛運動을 開始하엿다 이에 關하야 芬蘭政府는 多額의補助費를發表하엿는데 헬싱포-스에는 七萬의觀衆을收容할新『스타디엄』을 建設中인데 一九三七年까지에는 竣工할豫定이다 芬蘭市民은누구나 一九四〇年의 大會가 日本에서 開催하기로된다면 이는極히 不公平하다고主張하고잇다

마라손코-스變更 日本最初의循環路

日本陸上競技聯盟에서는 從來의 神宮六鄕橋往復코-스가 交通頻繁으로 不便을주기는바 이번新코-스를 二十四日의代議委員會에서 正式決定을 보게되엿는데 豫定된코-스는 神宮競技場을出發하야 目白을經由하야 練馬에 이르러 西下하야 松原으로 甲州街道를거처 神宮競技場으로도라오는 日本最初의循環走路이다

日本代表杉村大使 "오슬로"向發

【電通伯林廿二日發】 來二十五日부터『오슬로』에서열리는 올림픽委員會에出席코저 二十二日伯林着、獨에서少憩後、直時『오슬로』로向하엿는데 日本側代表로서의決意를다음과가티말하엿다 第十二回世界올림픽을 東京에서開催하는데對하야 오슬로委員會에서 自己가못홀리니-首相을 說服시킨것과가튼 論鋒으로 主張할心算이다 羅馬를讓步하기때문에只今은 芬蘭과瑞西와의 二國뿐인데決定投票를三票나가진 英國等의大國에게는各히運動하엿슴으로『오슬로』委員會의大勢는東京에쏠릴것이라고 自信잇는듯이 말하엿다

▲有給社員招聘▼
一、二十五才以上인男女內鮮人을不問、優遇、履歷書持參出社又는郵送할事
二、監督社員五名、駐在場所、春川、江陵、仁川、京城、白川、延安、沙里院、開城、鐵原
京城府太平通二丁目 片倉生命朝鮮支社

有利事業
左記各種製造工業은小資本으로利益이相當한有利事業임으로責任지고傳授하오니工業有意하신분은二錢切手添付通知하면傳授規定과各種原料時價表를送呈함
●洗濯石鹼●洗曹達●食左●洋燭●速製醬油●クリム●白粉●其他十餘種
工業原料 製造材料 直輸入商 京城鍾路四丁目二 榮信社工業所 振替京城一二一〇五番 電光一二一四番
(確實有利開業簡便)

平壤箕林里(公設運動場西側)
一心別館
朝鮮日本料理 望月莊
主 大關虎之助
電一二二六番

民刑事訴訟事件一般法律事務誠實取扱
辯護士 楊潤植
京城府瑞麟洞一二〇番地 電話光化門二三五九番

朝鮮唯一 ◎X光線 專門科新設
特히『肺結核』『胃癌』!!等診斷確定
寫眞實費提供
健康相談無料
◎太陽光線治療完備
黃金町二丁目中央舘停留場前
田中レントゲン科醫院

商業登記公告
株式會社朝鮮殖産銀行(社債變更)
昭和拾年貳月拾五日左記社債壹部償還에依하야其社債殘額을左와如히變更함
第百參拾四回社債殘額金壹百貳萬六千圓也
右昭和拾年貳月拾八日登記 京城地方法院 原州支廳

돈버리 カタログ呈

Consult With your Doctor

醫師에게問議하라

病魔와虛弱에苦痛하는大衆이여!!

人生이虛弱과病苦中에서헤매일때에는速히病魔를撲滅하고健康을恢復하야참다운人生의幸福을다시오게할만한效力을가진眞實한治療劑와强壯劑(補劑)를求하는것이가장큰所願입니다。

그러나世上에는許多한治療劑와無數한强壯劑가잇서서議實의判斷을어지럽게할다름이고患者自身이適劑를取擇하기는차라리難事요도로혀一種의冒險입니다。

弊行은우리民衆衛生의向上을爲하야于今近十個星霜을世界各國에서眞實한治療劑와確實한補劑等을廣求하야東洋各國醫療界에提供하야오는中强壯劑로는名效가共高한 네오톤 토닉(本名 Neotone Tonic)을米國에서直輸入하야多年間販賣하옵는바、네오톤 토닉의效果는滿天下愛飮家의健康에再建設的效果를드리는바이오니病魔와虛弱에苦痛을밧는各位여!! 네오톤 토닉를服用하시랴면먼저其眞價를醫師에게問議하시고服用하시요。

醫師는多年間醫藥과醫學에對하야科學的研究와長久한經驗을가젓슴으로네오톤 토닉의眞價와貴下에게適不適을가장公平하게判斷하야줄수잇는公正한指針이될것입니다。

네오톤 토닉 輸入發賣元

外國藥品直輸入專門商 柳韓洋行

朝鮮京城西大門町

네오톤 토닉은全國有名한藥房에서販賣함 文獻請求次第進呈

不平잇는분을위해서 "交換臺"欄을둔다

입바른소리도해볼일 억울한일·분한일

여려사람이모여사는이세상에서는 그런날에 그러치못한수도잇고 그러치못한날에 그런수도잇습니다。세력이조금만잇는은행, 회사, 긔타모든긔관에잇서서는 더욱이그런현상이만흔것가트며 하다못하야병원, 상점, 려관등에잇서서도 전연그런현상이업는 것갓지는안습니다。물론우리는입도잇고 말도할줄아는이상 얼마든지 탄하야조코 따지어조코 힐난하야조치만은 입이잇다고 말꼭다하게되는 것도아닌만큼 속으로너허버리고 그다장은내색을못하는 경우가더만습니다。그러나분한것은분하고 억울한것은억울하고 정피한것은정피하고불쾌한것은 불쾌한그것이 우리들사람의 상정이아니오니까? 침묵한그속에도 리어먹울이가배고 태연한그속에체증이생기어 필경은피차간의감정을더욱더소격시키는것이아닙니까? 애초부터서로이야이해버려어저편의잘못은저편에서알도록하고 자긔의오해는자긔로서 다시풀도록하는이만갓지못합니다。본사에부에서는 이점에늣긴바잇서서 금번『교환대』란을설치합니다。

독자여러분중 어떤경우에 어대를가서서 분한일 억울한일 쟁피한일 불쾌한일을 당하시든지 곳그사연을자세히적어 본란에투고해주시면 본사의긔자는 다시그곳을차저가서 그리유를어다가 함께지상에공개하겟습니다。본란의설치는 독자여러분을 위하서비스로만이아니라 세도인심의진착으로도 큰도움이될줄밋습니다。

投稿內容

一、어느개인의사생활에관한사건은 일제로접수치안습니다。

一、가정간의시비도 일제로접수치안습니다。

注 意

一、엽서에다 순소선문으로적어보내십시요

一、지상에는 익명발표도조호나본사에는 본성명을명긔해보내십시요

一、반듯이 조선일보학예부『교환대계』라고 명긔해보내서야합니다。

울기잘하는 아이와 밤에잘때 우는아이

버릇은 이러케 고칩시요

어린애기들이야 우는것이 일이지오만은 그중에도 작구울기만하는애기가 잇습니다。그런애기들을 우지라고도하고 울남이라고도합니다。우지나울남이들은조금하면 빼하고울고 자칫하면빼하고울어 어떠케건드릴수가업습니다。세상에는귀치안코 섬가신일이 비록만다해도 그런애기들을다루기보담 더귀치안코 섬가신일은 업슬것이라고생각합니다

그러나어른만이

괴롭다면야 그래도모르지만 애기자신이들 조흘까닭이잇습니가 그런애기들은흔히식욕이잘나지안코설사를잘하게되야수척한편이만치안습니까? 어느편으로보든지 애기네의잘우는버릇을 고치어주지안하면 안됩니다 버릇을할수업다고 내버려두는것은 대단히 재미업는날입니다 그러나 좀큰애기들은 물라도 젓먹이애기들은 어렵지안습니까? 어머니되신분이 상당히힘을드리지안코야 엇지될수잇습니까?

×

그런데 젓먹이애기들이 울기만하면 젓을물리거나 안고얼러나합니다 이런어머니테서크는애기들은 그열의칠팔이 우지나울남이로되야버립니다。일정한시간을정하고 젓을먹이며

또일정한시간을

정하고 안거나업어주어야합니다 업는것은물론 안는것은 본래조흔녑이아니라 될수잇는대까지는 울가를하거나수를하기이외에 절대로 피하는것이조습니다。그와가티모든것을규칙적으로하는동시에운다고규칙을변경시키지만다면 자연울음이줄어듭니다。처음에는우는것을내버려두고든자니까 더괴로우시겟지만은 일주일쯤만지나고보면 애기들의버릇이 깨끗이고처지게될것입니다。

×

그뿐이아니라 애기를 넘어싸고차서거는든것도 못씀니다。좀막우길러야합니다。자칫하야도 너어대안야프냐고걱정하고또조금만하야 너무어좀먹으린느냐고못고 심지어바람을쏘일까 문밖게를나가지못하게하는

부모들이게시나

그런교육방침은 찬성할일이못됨니다。다소아무려캐나크는애기들이 도리어몸도튼튼할뿐이아니라 별로우는버릇도가지지를 안습니다조부모가 게신애기들은 그무릅아래나붕우에서 커서 도모지동무도업고 바게 나갈줄도 모릅니다만 아모래도 애기들은애기들끼리 서로놀아야합니다。만일조심스럽거든 차라리여페서보아주더라도 동무들을만히만들어주고 또그동무들과 놀게해주어야할것입니다。

×

젓먹이애기중에는 밤에는 밤에자다가 깜짝깜짝놀래는버릇을가지기도하지만 밤에자다가말고 불에덴듯이우는버릇을가지기도합니다。밤에놀래는것을 야경증(夜驚症)이라고 하고 밤에우는것을 야제증(夜啼症)이라고합니다。물론애기들의야제증은

밤에만아픈병이

잇서 그병으로말미암아일어나는경우도만습니다。위선유전매독과 구루병(佝僂病)등도그런병의하나입니다。될수잇스면한번의사에보이시어 딴병이아닌가를알어야하겟지만 딴병이아닌경우에는 보통의우는버릇을고치듯이 그여시고칠수가업지안습니다。그버릇을고치는데는 무엇보담도과도한자극을시키지말것이필요하니 첫재넘어야단지치지말것 둘째넘어놀래키지말것 셋재극히무서운이약이를하야들리지말것 넷재지나치도록기쁘게말것 다섯재과식시키지말것 여섯재넘어만흔분량을가르치지말것등입니다。

×

그러나 젓먹이애기들이 우는것은 그들의운동도 되는터로아조 안울어도 못씁니다。

과히심한정도가

아닌데까지 갓금갓금 좀울리어두는것도 조흡니다。우지、울남이를 안멘든다고 고만벙어리를맨들려고해서야 됩니까? 녯말에도 애기우름소리가 나는집안에복이잇다고 일르지안습니까?

라디오

二月二十三日(土曜)

◇午後六時 아코데온獨奏 一、기러기…포스터作曲 二、우리서울…李壽麟作曲 三、다듬江…이빠노빈치作曲 四、날다려가오…李壽麟作曲 五、月光假于金…제롬作曲 六、어머니뵈오리…포스터作曲 全壽麟

◇同六時二〇分 兒童週間新聞

◇同六時三〇分 郭術復習講座(十) 李俊興

◇同七時三〇分 講演 醫師에對한再認識 劉相奎

◇同八時三〇分 빠이올린獨奏 一、西班牙小夜曲…그라즈ー노프作曲 二、오베르타스…워니아우스키作曲 三、안단루자의로만사…사라사ー테作曲 四、판타지발레…베리오作曲 安聖敎 피아노伴奏 金메리

◇同八時 俗曲 方龍鉉 奚琴 金季樂 林明月

◇同九時〇分 連續夜談 因果(二) 庚秋岡

二月廿四日(日曜)

聯合唱 (가)떠오는太陽 모ー차르트作曲 (나)뗏꿈 슈버ー트作曲 二、男聲四重唱 犬猫의相嘲 로마스作曲 三、女聲合唱 梁山道 安基永編曲 四、混聲合唱 (가)짜아ー 도마스作曲 (나)主의동산 루손作曲 石橋讚揚隊 指揮 朴仁德

◇同六時 童話 산양꾼고양이 高在天

◇同六時二五分 修養講話 卒業 張勉

◇同七時三〇分 講演 京城電話交換의昨今 光化門電話從業員

◇同七時四五分 伽倻琴散調와倂唱 一、散調 (가)진양조 (나)중모리 (다)자진모리 二、倂唱 (가)短歌 天下泰平 (나)唱調 沈淸歌 丁南希 鼓手 丁元燮

◇同八時一五分 連續라듸오드라마(一) 旅路의꽃 쉐리프原作 延專文友會研劇部

配役 스래ー터(步兵中隊長)…張保羅 오스본(步兵中隊士官)…毛麒允 트롯터(同)…姜宗燮 히버ㄷ(同)…韓相稷 래리(同)…朴東根 메이슨(쿡키ー)…趙豊衍 하디(다른中隊士官)…李善柱 聯隊長…薛汀 特務曹長…金春澤 獨逸少年…金順益 中隊의兵士A…徐丙憲 中隊의兵士B…姜希甲

◇同九時 빠이올린獨奏 一、協奏曲 七番中 베리오作曲 第二樂章 二、호프만의뱃노래 오펜빠作曲 三、幻想曲 F調 五○番 베ー토벤作曲 四、자장가 슈ー버ー트作曲 엘만演曲

◇自同九時五五分 至午前〇時 日伊親善國際放送(第一放送에依함)

二月廿五日(月曜)

◇午後〇時五分 管絃樂(레코ー드演奏) 未完成交響曲 B短調 第一樂章 알레그로·모데라ー토 第二樂章 안단테·콘모토 伯林필하ー모닉管絃樂團 指揮·에리히·클라이버

◇同二時〇分 家庭講座 家庭으로向하는新女性에게 同德女高校長 趙東植

◇同六時 童謠 一、齊唱 나두님 二、齊唱 개꿀이 三、獨唱 메밀꽃 四、齊唱 아저씨모자 五、獨唱 가울 六、齊唱 피리 七、獨唱 살구꽃 八、齊唱 꼬부랑하라버지 九、獨唱 제비꽃 朝鮮少年藝術研究會

◇午後〇時五〇分 合唱 一、混 指揮及伴奏 李花鳳

◇同六時二五分 産業ニュース 經濟解說 外國爲替에對하야 朝鮮日報編輯次長 咸尙勳

◇同七時三〇分 農村講座 農家經營의改善(一) 京農敎諭 金雄珏

◇同八時 ‖京城으로부터全國中繼‖ 俗謠와歌曲 一、俗謠 (가)寧邊歌 (나)離別歌 (다)노래가락 二、歌曲 (가)編 (나)太平歌 李眞紅 奚琴 金奉樂 響樂 高載德 河圭一 水晶 玄琴 金雨梅 楊琴 金相淳 大笒 金永根 長鼓 金一宇

◇同八時二〇分 連續라듸오·드라마(二) 旅路의꽃 三幕一場 RO쉐리프原作 (配役) 스래ー터(步兵中隊長) 張保羅 오스본(步兵中隊士官) 毛麒允 트롯터(同) 姜宗燮 히버ㄷ(同) 韓相稷 래리(同) 朴東根 메이슨(쿡거ー) 趙豊衍 하디(다른中隊士官) 李善柱 聯隊長 薛汀 特務曹長 金春澤 獨逸少年 金順益 中隊의兵士A 徐丙憲 同B 姜希甲 延專文友會研劇部

春風 (12)

夕影 作、畫

영옥이가 돈을 내여노흐니 태식은 눈이 둥그래젓다 그른 방바닥에 돌릴빕러서 노힌 돈과 영옥을 번가려볼뿐이다 영옥은 태식의 거동을 보고는 너무도 의외로만 생각하고 자긔의 뜻을 몰라주는것가태서 섭섭해지만 자긔에게서 그만한돈이 나오리라는것이 놀라우리라하고서 그는 우스며 머리를 도리키엿다。

『그건 제가 아버니 계실때부터 푼푼이저금한돈이예요 오놀아츰에 우편국에가서 차젓서요 한오십원쯤 될것가태요』

『네ー 그러나 이건안되겟이요 대의형편이어떠타고 이것을이러케……』

『아니예요 집에서는모르시는돈이예요 도아신대도 어머니께서는 조하하실걸요』

『이건 도모지안될일이요 내가 큰죄를짓는셈이나 맛찬가지이니까 자ー도루너흐시요 너허두엇다가 더급한일에 쓰시우 이건안될말이나 어머님도너무노쇠하서서 혹시 병환이라도 나시든지하시면……』

『그렇치안습니다 저의정성을너무모르시는것가태요여비로쓰시든지 여비가생기면 용돈으로라도 쓰십시요 걔지에게시면 꼼작만해도 돈이라든데요』

태식은 더 사양할수가업는모양이엿다 그래서 그는 방바닥에 노힌돈을 손에드럿다 들고는 물그럼이본다 그의얼골이잠간 어두어젓다곳가우스며영을여럿다

『잘ー알겟서요 영옥이ー다만감사할뿐이요 영옥이가튼 후원자 녀신(女神)이 내뒤에잇고서야 내가성공못하겟소암성공해야지요』

영옥은 태식을불럿다

데지나지안는때통이엿슬것이다

『그동안 대에너무 폐를끼처서 어머니께죄송하고 당신에게 미안해요』

태식의 음성은떨리엿다

『천만에요 너무도추한집에게시게하고 식사도조치안케해드려서요 그리고 옵바를 너무괴로웁게해드린일이 만허서요……』

『아니요 나중에 그은혜를갑허야지요』

그들에게 침묵이 차저와다 아득낫인데버남든점점어두어저가는것이 비는놓처럼 끄칠것갓지안다

『옵바』

영옥은 태식을불럿다

『네!』

『가시면 편지자조하서요』

『하구말구 편지하거든 답장하시요』

『네ー』

그들은 다시금침묵하엿다

△

태식이가 떠나는날이다 태식은 방에서 짐을꾸리고 영옥은 그것을 거드러주고잇섯다。짐을꾸리자 아래방학생들이 제각기들고가겟다고 승강이를 하다가 한학생이들고 나아가게되엿다

『안령히계십시요』

영옥이어머니에게 태식은 떠나는 마즈막인사를 하엿다 영옥이어머니는 치마자락을 올려다가 눈물씻섯다

『이러케 섭섭하거드랍 아모조록몸성히 잇도록해、내가 그동안죽지안코면 또 보는거구 죽으면 못보는거구、저거장에 나아가 보겟지만 기침이나서 못나가보니 너무섭섭하구먼』

『나가시기는 어데를 나가서요 자ー갑니다』

영옥이어머니는 대문밧까지따라 나아왓다 영옥이는 태식의뒤를 따라 정거장에까지 나아가게되엿다 정거장에일행이당도하엿슬때 아홉이라그런지 정거장은때 붐비엿다 태식이는 두리번거리고 누구를찻는모양이엿다 조금잇다가 태식이보담 나히한누어살쭘되는듯한 학생양복입고 캡쓴사나히하나가오자 태식이가반기며그를껄고 표파는구녕으로가드니또다시징을부치러갓다

영옥이는어느틈엔지 입장권을 삿다 영옥이집 아래방에드러잇는학생들은 개찰구압헤서 전별을하고도라가고 태식이와 그의동무와 영옥이가 구름다리를타고나려가서 남행차압흐로달려갓다

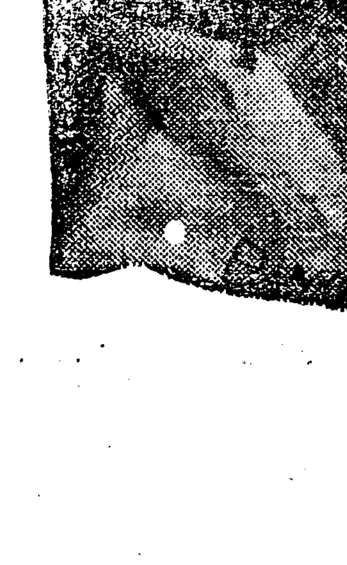

향기의 조흔것 거품이 가는것 쓰신후의 爽快

クラブ美の素石鹸 (구라부 비노모도 비누)

살결도마음도젊어진 美의素石鹸의爽快

(一個·十五錢)

004202

薄利多賣主義 景品付投賣急告 (某外國會社破産ノ爲處分品引受整理)

此機 勿逸 西瑞特製 最新流行型 時間絕對正確

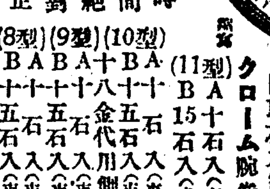
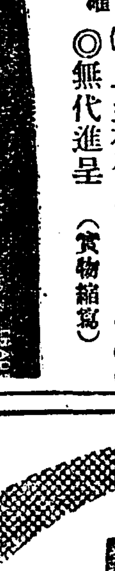

クローム懷中(クローム鎖付) A十石入(市價十二円ノ品)三、八〇 B15石入(市價十五円ノ品)四、八〇 C15石入(市價二十円ノ品)五、八〇 D15石入(市價二十二円品)六、八〇 E15石入(市價二十五円品)八、〇〇 F15石入(市價三十円ノ品)一〇、〇〇

クローム腕卷(舶來腕皮付) (11型) A十石入(市價十三円ノ品)四、〇〇 B15石入(市價十八円ノ品)四、五〇

(8型)(9型)(10型) A十石入(市價十八円ノ品)五、〇〇 B十五石入(市價二十円ノ品)五、五〇 A十八金代用側(15石入)六、〇〇 B十五石入(市價二十円ノ品)六、五〇 A十石入(市價二十二円ノ品)七、〇〇 B十五石入(市價二十五円品)九、〇〇 (市價三十円ノ品)一〇、〇〇

◎無代進呈 (實物縮寫)

(景品) 最新流行モダン型實用萬年筆(高級エボナイト軸)

(御注意) △前金御注文ノ方ニ限リ景品萬年筆一本無代進呈ス ◎但シ注文高三割以上內金ノ方ニハ景品ヲ差上マス △送料モ本社負擔トス △代金引換注文ノ方ハ四十錢切手封入シテ申込下サイ

東京市牛込區早稻田町四六 振替口座東京六二七八一番 合名會社 石田商會

好職業 男女遠近不問自宅內職藥業○勤人學生副業最良○收多無休○照會見本進呈 大阪大軌線生駒停留所前 博文社

모루히네 其他塩類中毒에 福音 모나ー루 モナール 發賣元 田辺商店 大阪

頭痛이잘낫는名藥

有名한醫學博士 藤田貢◯先生御推獎

ノーシン 노ー신

●머리가갈려지는것가티몹시아플때!! ●바눌로쑤시는것가티골치가아플때!! 그리고 머리가아프지안드래도 過度한 讀書로 睡眠이不足하거나 머리가무겁고 흐릿터분할때나 술을過飮하고 餘毒으로氣分이 조치못할때나 언제든지 잇지말고 이노ー신을복용하십시오 頭痛으로 통증보는 때가게서거든 언제ー머리를 한봉만잡수어보십시오 아람든가? 하는듯

깁을 가질뿐아니다 아조 하게 잘듯는것이 노ー신의 가장 자랑할만한 特徵입니다 이런케기묘 平時에 服用하신데도 決코 해롭지는 안사오니 安心하옵시고 잡수십시요 더욱 家庭常備藥品으로 언제나 떨어지지못할뿐아니라 이러한 良藥은 우리同胞에게 만히 宣傳하야서 頭痛으로 苦生하는분이 게시거든 꼭이 노ー신을 服用하도록 가르처줍시다 노ー신은 어느곳이나 各藥局藥店에잇습니다 요사이 노ー신과비슷한藥品이만히 나와잇사오니 잘못하면속기가쉽습니다 사실때에는商標 帽子印이잇는 노ー신에 잘注意하십시요

藥價 四包入 二十錢 七包入 三十錢 十三包入 五十錢 廿八包入 一圓

發賣元 荒川長太郎合名會社 名古屋市東區京町二丁目 振替名古屋七五三番

卅醫學博士實驗御推獎

胃腸病에 사로민 サロミン

胃腸의組織을强化하야、食慾을增進하고 消化를도으며 便通을整頓하고 榮養의吸收를盛케하야全身에活力을橫溢케한다…

試用藥·說明書·進呈

嘉賓商事株式會社藥品部 本社 大阪市西區阿波座 東京市

藥價廉 三百錠 九〇 一圓五〇 外に五五錢 四圓

◇二月二十一日부터 每日晝夜二回 一時、七時二十分 ○新興生藝苑第一回公演 第一回로 全員總出演劇座歌劇後間新人紹介 流行歌 全春雨 金蓮實 李正順 康福淑 金允心 金貞淑 『새차삼』 配役人物 金鋼一 康福淑 李貞順 林生員 林容九 全世鶴 全春雨 『一活動狂』 配役人物 全世鋼 李福本 全春雨 金允心 林容九 金鋼一 金蓮實 林生員 짜스벤드 『除夜의音響』 配役人物 金蓮實 林生員 康福淑 林容九 白衣자스쌍 『에로SOS』 配役 李福本 全春雨 李貞順 金允心 林容九 『大監노리ー』 配役人物 林容九 名唱 朴錦珠 金鋼一 댄센스 『暗電博士』 配役 林生員 金蓮實 『新아리랑』 朝鮮劇場 仁寺町 電光 三三

名作週間久シ振リに再映 併立大公開!! 大衆料金 階下 十錢均一 新興キネマ超特級時代劇 新興藤郞プロダクション製作 原作 大佛次郎 脚色 吉田信三 監督 並木鏡太郎 嵐寬壽郎 淡路千夜子 主演 鈴木勝彦、林寬美枝、嵐德三郎、玉島愛造、尾上紋彌 ‖前篇·後篇同時封切‖ 山を守る兄弟 大會 問題の四ッの謎は……美女雪江の運命は?山の祕文の行衞は……山を守る兄弟の生死は? 佛國オッソオ映畫社超特級日本版 原作 アンリリ、ドコアン氏 監督 カルミネ、ガロネー氏 プレシャンの船歌 アルベール、プレジャン主演 ……當ル廿七日特別封切…… 高田稔主演 靑紀の青空 河津淸三郎、毛利峰子主演 狼隊の少年 永樂町 中央館

二月廿一日부터 巨篇의連續 每日三回午前十一時午後二時半七時始映 ◇M·G·M超特作日本版 巨匠루벤마무리안監督 크리스티나女王 그레다、갈보主演 待望의갈보作品最高의榮冠、規範雄大巨篇 ◇유니버살超特作日本版 紐育→桑港 쫌、나이도 에이여스 主演 人世의萬華鏡、紐育에서桑港까지 走馬燈가튼事件의躍出 斷然劇的迫力百퍼센트! ◇P·C·L超特作全發聲 只野凡兒 藤原釜足、堤眞佐子主演 木村莊十二監督 ―次週封切― R、K、O超特作日本版 間諜K、十四號 純情의都 趙澤元新作舞踊 ―乞期待― 킹、콩의復讐、特急二十世紀、金の줄、靑空의天國、第三階級、第三의사랑、크레오파도라、久遠의맹세 全鮮第一映畫殿堂 團成社 電光 六六六

◆二月廿二日낫브터三日間大公開 新春名畫鑑賞週間 日曜·祝日·祭日은晝夜三回上映 始映時間 十二時·三時半·七時半 ◉新興키네마社提供 時代劇 劍難 全十二卷 市川百百之助氏 主演 監督 森本登良男氏 劍難殺傷之相! 數奇한運命의暗示를바든不幸한사나히! 그러나 그사나히의忍耐도 아버지의毒殺! 어머니의自殺! 愛人의行方不明으로爆發되엿스니 나는亂鬪! 激戰!! ◉파라마운트社超特作無聲版 社會悲劇 女子의一生 全九卷 죠세폰·스탠빠ー크氏 監督 에스타! 랄스톤孃 젬즈·호ー른氏 主演 母性愛를主題로한悲劇……在來所謂母性愛劇과는面目이다르다。決코感傷의눈물을强制하는 그런種類가아니다。한女性의가장崇高한生活記錄이 이것이다 하야半生을 가장勇敢히싸워온 大衆料金 階上十五錢 階下十錢均一 第一劇場 鍾路五丁目 電光 三五

朝鮮日報 京城販賣所 電光二四九番

史上에나타난 藝術家의群像 (10)

湖岩

畫家安堅과 青山白雲圖

李 朝初期의 繪畫大家를꼽자면 東國吳道子의 稱이잇는 畫師 安堅에게 第一指를 屈하지 안흘수가 업다

安堅의 雅號는 玄洞子니 世宗으로 成宗에 이르기까지新興王朝의黃金時代를 繪畫로써 아름답게 繡노흔 當年代表的藝術家이다

安堅은 본대부터 天才가卓越한데다가 古畫를 博覽하야 衆家의長을 모아서 一家의大畫를 우엇슴으로 그리치고는 各技에 모다 精通하엿지만 山水가 特히 그所長이엇스며 世人이 堅의畫를 金玉가티 愛玩하엿다고 한것을 보면 그當時에 잇서서도얼마나 推重하엿슴을 짐작하겟다 堅이

興 致에 겨워 自由로 그린繪畫도 잇지마는 혹이 宮中에서 무슨慶事나 游幸이 잇슬때는 記念으로 그것을 그리는 것이 常例이엇는데 世宗大王의 命을 밧자와 八駿圖를 그린것과 文宗이 東宮으로서 父王世宗을 陪從하야 楊花渡에 논이실때 堅에게 命하야 臨江翫月圖를 그리게 하엿고 萬壑爭流圖와 其他 堅의 그린山水圖와草木圖가튼것이 퍽도 만헛스나個中에 가장傑作은 青山白雲圖이엇나니 慵齋叢話에는 慵齋그가 承旨때 宮內에 秘藏한安堅의青山白雲圖를 본즉 참劇蹟이엇다고 激賞하엿스며 安堅도 항상 말하기를 平生精力이 여기잇섯노라고 하엿다한다 青山白雲圖는 自他가共認하는 山水圖의精粹로 오늘날 남아잇스면

確 實히 一大國寶에 編入하엿슬것이다 그러나 오늘날 安堅의 作品으로 李王家博物館에保管되어잇는 赤壁圖와 雪天圖가 잇스나 이보다도 偉大한作品으로 말하면 夢遊桃源圖일것이다 이것이비록 朝鮮以外에서 取하얏스되 그由來에 잇서서는 歷史的깁흔意義를 가젓스니 風流의王子로 藝術을 生命視하든 安平大君이 꿈에본그리운 理想鄕인桃源에對하야 名畫安堅을 시켜描寫케하엿는데 이것이 有名한夢遊桃源圖이다

關野博士의 朝鮮美術史에는安堅의 夢遊桃源圖에 對하야 적엇스되 「■■■■■■한 夢遊桃源圖는 安平大君이 堅에게 命하야

夢 中에본바桃源圖를그리게 한것인데 千峰萬壑이 參差交錯하야 淸流飛瀑이 그사이에 隱見하며 桃林에는 絲霞를비치게하고 金心을 點치는等 자못綿密한 手法으로 되어잇서 郭熙, 李成의 筆意에서 脫化해온 風神이 高古한畫趣의名作이다 더욱安平大君의題跋外에 朴彭年、申叔舟、徐居正、成三問、金宗瑞、金守溫과가튼當時의 名臣碩儒二十餘人의題跋이잇슴은 錦上添花格이다」 이稀世의名作이 언제인가 極東을 떠나 玄海를건너園田氏의손에 드러가고 말앗다 그러나數年前까지는 이桃源圖가 잇는줄도 모르다가 朝鮮美術의 展覽會가 東京에 열릴때 그것이出品되어 비로소世人의 眼目에再現하게 되엇다 李朝初期의

代 表的傑作일뿐이 아니라 安平大君以下 當時名流近二十人의手蹟이 廢散과가티 잇슴으로 朝鮮人에게는 거의 國寶的價値를가진 逸品이다 듯건대 當時 李王家博物館에서 園田氏에게交涉하야 桃源圖를 購入하려고하엿스나 四萬圓을 주지안흐면 아니되겟슴으로 中止하고말앗다 하거니와 오늘날寫眞을 通해서 彭圖를 보기만하야도 참말 桃源에 몸소 논이는듯기 생긴다 繪畫를 아지못하는 吾人의 눈에도 아주完美하게 비치인다 橫幅만잇스면 우리손에 다시도라오도록周旋이잇서야 하겟다 李朝初期의 三大家로서崔涇과姜希顔과아울러 安堅을稱하나 山水에는堅이獨步이며 堅의그린 山水畫中에 青山白雲圖와

夢 遊桃源圖가 가장傑出한것이다。

化粧만하면

★ 李 一 ★

畫家가 못되는 나입으로畫筆에다가 繪具를 뭇처가지고 畫幅에 自畫像을 그려보지못하얏지만 文字를 가지고 原稿紙에다가 自畫像을 說明한 일은 以前에 한두어번 잇섯다

自畫像을 紙上에 解說할적에 나는 第一可憐한 나를發見하엿섯슴으로 그發見된 可憐한 나를 다시 보고 십지안이하얏다 왜그러냐고하니 그可憐한내自身이 내目前에 展開될때에 나는無限한 幻滅과寂寞을 늣겻기때문에 내自身을 그럿케 虐待하고십지안은 自身에 對한同情을 喚起하얏기에이서다。

赤裸된自身을 知友들압에 未知人들압에 더구나 여러異性들압에 臆面업시 大膽하게드러내며 뽐내는 必死的勇氣? 또는 發惡的行動이 必要하다 何故인고하면 내自畫像에 豪傑風이 보인다던지 美男型에 屬하던지 或모던味가잇다던지 참엉한데가 보인다던지 甚至於그로테스크한데라도 잇섯스면 조켓는대 그런것은 하나도 갓추지못하고 다만 貧相中性的 平凡線에도 不及한形相, 才士의 閃光도 볼수업고 무슨決心을 볼수도업고 좋은리말하면 惡相劣等展覽會에出品하엿스면 期於히等數에 빠지지안을만한 相形을 看板으로어재던지 가지고 단닐運命을 가젓스니 自畫像을넘한례 보히고저할 理致가 업지안이한가

★…自己幻滅이라는것은 사람이發見하고십지아니한것 가운대 第一가는것인데 나는不幸히 내自畫像에서 이것을爲先發見하엿다。그럼으로 무슨 化粧으로 좀다르게 보이게할수잇다던지 或耳目口鼻가운대 어느하나를 整身具와가티 賣買되는것이면 生活上必要를節約하야 가지고라도 보기조흔 것을 붓치고십다。이런方面으로보면 現代의 化粧品의 量的發達은 女子에게 對하야서는 無限히 幸福스러운것이다 白粉으로써 살빛이 검은것도 白雪가티 만들수잇고

★…化粧의濃淡으로耳目口鼻의形相도 다르게보일수잇스니 先天的美人이 못되얏다가도化粧品의德澤으로 後天的美人은 잘되는것이다 이點으로보면現代文明의 化學的成分은 女子에게莫大한 恩澤을가저왓다고 할수밧게업다지만 個人人類의 幸福을爲하는 現代文明이엇지하야 이와가티 女子偏重으로 도라가고마럿는고, 如何間現代의化粧品의 恩澤도 一分어치를 밧지못하게되엇스니이상판을 그냥가지고 그림자를끌고도라단니다가 墓地로 가는수밧게업다。

★…어느偶辭에 男子는胸襟女子는愛嬌 和尙은經이라고하얏다 이것은 상판에 낫타난 男子로서 보다 頭腦속에 包藏된男子를 말하는것이엇섯겟지만 俗談에 『겉보기 속보기』라는 것과가티 皮肉으로서의 男子에게도 나는 自畫像에 그것과 조금도 지지안케 失望을 늣긴지오랫다 二十年前에 明鏡에 빗친自身의 畫像을 볼때에 는코가或누구갓치 보이기도하얏고 눈이或누구갓치 보이기도하든等

★…여러가지幻像을 니르켜 보앗지만 인제는 그런白日夢까지 사라지고 남은것은 나의 自畫像그대로 凉淬한現實뿐이고 그現實을 致히 바로 보지못하는 可憐한 내自身의 모양이다。

紀行 汽車 (二)

安懷南

◇

園은平野를 지날때에는 바람이몹시 세엿다。砂金들을 하느라구그랫는지 놉게싸올린 堤坊에서 개흙우에 두번이나 밋그러저 너머젓다。바로몃時間前까지도『페이브멘트』를 거닐며 雄壯한建築과 自動車와華麗한『쇼윈도』와 飛架과 電車 이러한것들을 바라보고잇더니 어느새 언덕우에 평하니서서는 平野와 山과 논과밧과개울 그속에서두눈瞳子를크게하고잇든것이엿다。바람시골 雜貨店에서작난감처럼사가진雨傘을밧고가면四方을도라다보니사람이라고는 그림자도 엄서다。아니 비오고 바람부는以外에움직이는것이라고는 하나도업는너머나 너머나 그것은고요한情景이엿다。

◇

그가튼奇蹟을行한者 누구이뇨하면汽車 汽車 汽車 汽車이다。

◇

마을의지집에서 煙氣가소사오를때서야 나는金鑛事務所를차저들어갓다。아마 그때개짓는소리가들렷섯지……

◇

時間과空間(距離)을 엄마든지 征服할수잇는 汽車의偉力을 생각하지안는다면 나는그때 當然히 秀鎬君과함끠『토키』를구경한다음 가치 저녁을먹고잇서야할것이엿다。그런데 나의잇는곳은 數百里를隔한 忠淸南道의山골。놀라고 반가워하는 裕貞君과握手를하든場面이 뭐푸리할적마다 지금까지奇異하게 생각키는때가 만타。

◇

나의行裝이라구는『明治大正詩集』한卷 原稿紙한들 그리고『위쓰키』두병이들은조고마한 冊褓뿐이엿다。所謂拜酒를 난호아든다

今夏蘇聯서藝術祭開催

豐富한푸로그람으로十日間

昨秋蘇聯에서 開催되엿든 演劇、音樂祭의好評에鑑하야 本年七月一日부터十日에亘하야 第二回싸베ㅡ트藝術祭가 레ㅡ닌그라ㅡ드에서開催되리라는것을 駐日蘇聯인츄ㅡ리스트代表가 發表하엿다는데 其藝術祭의프로그람은 音樂外에드라마, 바레ㅡ, 키네마까지包含되엿다한다 그런데特히興味를끄는것으로는 쇼스타고비치作曲의「마베스夫人」차이콥호스키ㅡ作曲 메이에르홀리드脚色의『스페이드의女王』等의오페라, 푸ㅡ쉬킨의詩『바흐치사라이의噴水』를主題로한 아프라ㅡ피엡五作曲의『바레ㅡ』와 同『白鳥湖』等이잇다 其外에觀光者에게는 레ㅡ닌그라ㅡ드의 各種博物館等을參觀케하리라한다 右十日間의滯在費는如左

一等……………一七〇(金留)
二等……………九五(同)
三等……………五五(同)

이제이것의換算率은 百佛에對하야七留六十二哥이나 其他詳細에對하야 照會하실분은 駐日인츄ㅡ리스트代表베ㅡ크만氏에게問議하기를바란다고한다

文壇에사러진挿話

浪漫青年들의모힘 純情에서愁路巡禮에로

『白潮』雜誌를에워싼秘話

⑥……路傍草 記

지금은變햇지만옛날에

仁寺洞에서 樂園洞을도라스는 그모퉁이에서 조금가면 巡査派出所가잇고 그뒤로 文化社라는 看板이잇섯다 이집은 마루바닥房이잇고 그뒤로 조그만行廊가튼 것이잇스니 이집이 白潮派同人들이 文壇第一빠락크를形成하고잇섯든데다

水原人 露雀洪思容氏가 家產에서 한쪽을 떼야가자고 文藝雜誌를하려고 서울을와다 그래서 여기에이래저래 모힌同人이 稻香羅彬、憑虛玄鎭健、尙和李相和、月灘朴鍾和、春城盧子泳、懷月朴英熙、그리고春圃도顧問兼同人비슷이잇섯고 夕影 杏仁 雨田도雙頓을마튼同人이엿다이

白潮同人은大槪가二十

內外의 靑年들이엇고 月灘露雀外에는 家務가 그리녀녀치못한 이들이다 懷月은오스카와일드, 뽀드레르를 主로研究中이엇고 春城은그때 東亞社에 잇스면서 小說로 一部靑春男女의人氣를 차지하고 잇든때엿다 憑虛는朝鮮日報社에서執務하고 그의天分을 小說에 기우리고잇섯스니墮落者 會勸하는社會學임이 名作을내엿고 稻香은 十九歲에長篇小說(幻滅)을 써서 새로운新聞小說의 境地를 開拓하고잇섯스나 氏의그녀지는 天分은 누구나稱歎아니하는사람이업섯다 露雀은 民謠로 月灘은漢學에서 다ㅡ각기 異彩를내이고잇섯스니 一部에서 耽美主義者들의 集合이라만큼되엿든

이들의情熱은火焰가티

숫는데·모ㅡ든周圍의事情이 이를물로하여금 意氣를꺽기게하엿는지 哀傷的、頹廢的、絶望的인作品을내이게한것이다 事實潔白하고 純情的인人物들이니 理解업는家庭에서 脫出하거나 또한 괴로운心境에서解脫하랴는 人物들의 모힘이 엿섯고 이들도 朝鮮의 새文學의씨를뿌려보려고 決心하고나선文學을겨운 사람들이엿다

이들이 白潮創刊號를出刊하엿슬때 그들은 한개의새宇宙를創造한것가티깃버들하엿다 白潮가 나아가자 京鄕의文學愛好者들의 書簡이遝至하고 그리는中에未知의女性의게서 紅紙靑紙의 멧세지가飛來하엿다 따라서 開闢가튼雜誌

新聞에서原稿付託이잇

섯고 이에原稿料도 豐富하지는 안으나 그들에게 一種悲嘆의남어지의 愁路巡禮의 賞金이될만큼 收入되엿다

이들은 女子에게잇서서 貞操觀을가진것과가치 그들의貞操觀이굿세엿다

孤獨── 그들은이孤獨을사랑하고 여긔서 作品의材料를取하엿다 그래서 그들은 女性의香氣를 사랑하면서도 그女性의肉體를더러웁다하엿다

『살로메』의 『요가나한』이될사언정 살로메에게 自己의 男性의寶貴한 貞操는 바치지안으랴하엿다

그들은 女性의사랑은 求하엿스면서도 그들과의 肉體的享樂을물리첫다 여기에이들의別다른

人生觀이잇고女性觀이

잇섯든것이다

ㅡ사랑은깨끗하고 肉體는더러운것이다ㅡ이것이 그들의女性에게對한信條요 宗敎와가티 어길수 업는戒銘이엿다

술은 이들의精神的陶醉를爲한것이요 이들의本能을 이르키는데는 無效한것이엿다

ㅡ女人아사랑하라ㅡ 그러나나는너의 깨여진眞珠를보앗나아니ㅡ

대개 그들의詩에서 이러한傾向을볼수가잇섯다 舍사히(森林)에서 온牧童가치 孤島에서 자라난 사람가치 그들은 오즉 無를사랑하고 有를물리첫다

이것이이때 一部朝鮮靑

年의 心境이엿는지모른다

人生은苦惱가다 사랑해라少女들

戀愛는그의술이 히여지기前에 이것이 그들이酒館산아부른ㅡ島村抱月氏의『카쥬샤』劇中에ㅡ노래엿다

이러케그들은 處女들의맘을可憐타하고 사랑하엿다 그러나薔薇에는가시가잇다하고 꺽지안는 그들이엿다 이로면혹 하고 쌘치멘탈한이들을에워싼 그때의이야기가 얼마나 아름다웁고 꿈가튼지모른다

봄을낚는이

오늘의話題

產兒調節思想의 過去와現在와將來 (二)

城大醫學部病理室 李在崐

말사스聯盟의目的은 人口의原理와其結果에關한

見 知를普及시키고저하는것인데 主義綱領은 人口는食糧以上의 增加傾向이 잇슴으로 이를 積極的또는豫防的으로 抑制하라 積極的抑制라는것은 飢餓戰爭嬰兒殺戮으로 生命을 斷絶함이고 豫防的抑制는 獨身生活또는結婚後注意하야生產을 制限하라는것이다 말사스氏가唱道한 永久的獨身生活은 大槪性的

犯 罪·疾病을誘致하며其反面 早婚은 家庭의和樂社會의幸福 個人의健康을 增進시키는여러가지 利益點이만호나衣食住와 敎育을주지못할만큼過多數의 子女를낫는것은社會的으로 큰罪惡이되며 其他人口過剩은 困窮、無智、犯罪、疾病의가장有力한原因이다

人口問題를公然또는 徹底的으로檢討함은 社會의重要事業임으로 이論議에對하야 刑罰的制裁를주는것은 當局이不當하다고主張함이 그들의말이다 그들은進步主義者、社會主義者의

支 持를어더 月刊雜誌와 판프렛트等을 發刊하는等各方面으로 大活動을繼續하더니 一千九百二十二年에입으러 드듸여解消되고 其代身大規模的인 New Generation League라는것이 誕生하얏다

一千九百二十一年에는 產兒調節의著者로有名한 스톱스夫人을中心으로(Society for Constructive Birth Control and Racial Progress)가組織되엿는데 其調査委員中에는 有名한 生理學者칠리암·배이리스敎授도 參加하고잇다 스톱스夫妻가倫敦에產兒調節相談所를 創設한것도 이時代이다

世 界의調節運動展開狀態를嘗見하면 和蘭이 가장顯著한進步를 出現하고잇다 一千八百八十一年에는內務大臣판호우텐을會長으로新말사스聯盟이 結成되엿고 또女醫師아렛타야콥스가世界最初의產兒調節 相談所를創設한것이다 뒤를이어서和蘭各地에相談所가開設되는等 新말사스主義는健全한發達을하얏다 그리함으로和蘭政府는 一千八百九十五年에 이運動을公益事業으로認定한것이다 獨逸에서는 一千八百九十二年에新말사스主義團體가

社 會協調會를 合成하얏으며 一千八百九十六年에는 佛蘭西의 볼로반等이 產兒調節團體를 組織하고 亞米利加合衆國에서도 一千九百十九年에 마가릿트산가氏가 產兒調節相談所를開設하며 또는(Voluntary Parenthood League)라는 新말사스主義團體가 벤넷트夫人을 中心으로 集合하고 잇섯다 日本은 一千九百二十二年에 상카夫人이와서

產 兒調節實際化運動을指揮하고 잇섯스며 石本惠吉、安部磯雄氏等은 日本產兒調節研究會라는 名目下에 機關雜誌와판프렛트를 發行하는等 新말사스主義普及을 圖謀하고 잇섯다、近年에와서는 馬島僩氏의產兒調節相談所이니 또는 產兒調節婦人同盟이니 이가티무서운威力을가지고防防谷谷까지 新말사스主義는浸潤波及하고 잇는것이다

產兒調節을 指導하고잇는機關은 各主要都市에 全部設置되어 잇는데 쿠파氏說에依하면 歐洲에만四十二個以上이잇다고한다

◇本社主催◇ 圍碁對局譜 (八)

白 丁奎春
黑 中光 李命輝

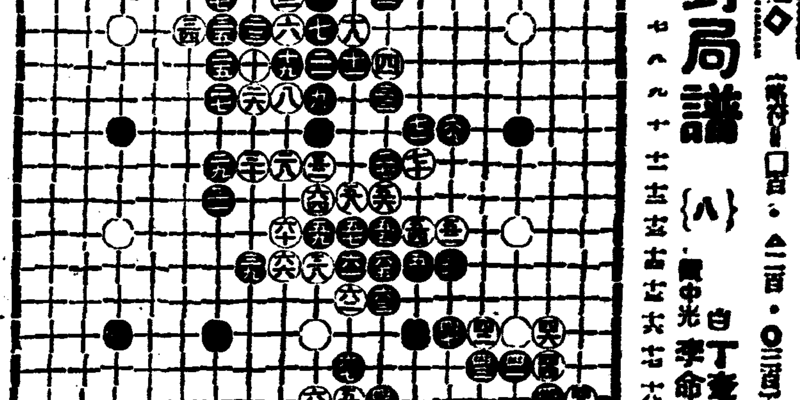

(●七二)庚의十 (○七三)丙의四 (●七四)丙의三 (○七五)丁의五
(●七六)戊의四 (○七七)乙의三 (●七八)乙의四 (○七九)丙의五
(●八〇)乙의二 (○八一)己의五
◇死點 (○四三)辛의十四

◇察譏文氏評日 ‖‖白이 中央逃路를救出한後 丁의七斷點 孤立에對한것이 最急務인故로 丙의四黑斷點에先着하야丁의五 乙의三으로 除文除항은 普通常例로 使用함이요 己의五로 斷點을 置하야 黑의應手를 要求함이다 白이 乙의三一點을 抛棄하드래도 丁의七 將棋成하는 法方이 더욱 完固할으로 到此 境遇에는 棄子도 亦是無妨하리라고 觀測하노라

曆

二月廿四日 (日)
舊正月(小)二十一日
辛未·土·畢·執
●祭祀·嫁娶·移徙·動土·上樑卯時 安葬에宜함
▼立春五日(舊正月二日)
▼雨水十九日(舊正月十六日)

主效
痔核 痒痔
裂痔 脫肛
痔瘻 痔出
血에良效잇슴

倂用藥
小松痔退膏
小松痔快丸

總代理店 玉置合名會社 東京日本橋本町一丁目

冬의衛生

痔疾患者의 가장 注意할만한 冬期의 衛生은 第一로厥冷이 안되도록 하시라。冷症은痔疾이 別로업든 분에라도 忽然發動하게되는것임으로、再發의原因이되거나、增惡의傾向을보이고잇다。

다음에 刺戟物을 攝取할것이다。特히正月에 祝杯를過飮하던지 運動不足하기쉬운데다가暴飮하지안토록하십시요、大酒는泄瀉를일으키고 局部를充血하게하야 刺戟하거나、大食의 結果便秘를 惹起식히든지함은 한아라도 痔疾에對하야 조흔것은업다。술과宴席을忌避하지안흐면안되겟다。

腫痔 이病은 肛門部가腫脹하야서 非常한痛症을 隨伴하고、또는 그것이破裂出血되는것으로 겨울에만타。이것이初期에 治療를겨을이한즉 難治가되다 腫氣가나고고가갓가만하여저서 脫肛이됨으로 이때에는 放心말고먼저 小松痔退膏를貼付하야서 徐徐히붓거진 部分을元狀대로回復식히고 다시小松痔退藥을挿入하야서 脫脂綿이나 淸潔한가제를대여서 그우에小松痔밴드나 丁字帶를 대여두는것이 가장理想的이다。

이러케하야두면 步行도安全히되고 痔退膏、痔退座藥의 兩藥이作用하야서 次第로腫脹도덜하야진다。

便秘 가 痔疾에납분것은 누구나 다아심으로 꼭每日一回는 便通이되도록 하지안흐면 안된다。그에는 痔毒을덜고、便通도整齊하며 氣分조케輕快에引導하며、小松痔快丸의 服用이가장조흔 方法이다。

贈呈!!!

痔疾治療의方法을그르친令回復키어려운難症이됨으로여러분이痔疾治療의 바른知識을 알어두시라고 東京市日本橋區本町一丁目玉置合名會社로、(痔疾治療書)를只今無代進呈中이니速히葉書로申込하시라

痔疾은 豫防이 困難하다

『아! 걸엿다』고 늣기면 곳適切妥當한治療를 안한즉、刻一刻으로增惡이 될뿐이다! 難症이 되기前에 『小松痔藥』으로 治療하시라!

⊙全國藥店과百貨店에잇슴 (定價) 卄錢·五十錢·一圓·二圓

세계적 림질대하증의 최효약

새해로드러 병업서 거강한몸으로 이런
아들놓나으면얼마나귀여울까요?
좀나어보시오 남녀가에몸만
거강허면쉬운일입니다

KUROBER

유명하고큰약국에만 이약이잇사오니
만일업스면 본사로 즉접주문하시오

구로벨

효력최극상、최특등、전세계에서제일유명한독일약(헤로미도ㅡ
루)도만히들엇고세계적대신발명하약제도전보담만히 느엇답니다

◇남녀만성
림질、부인적백대하증、남녀냉병、오좀소대、월경고르지못한대며、하혈(下血)등으로별치료를하여보고 별별약을 써도 무효하야돈만허비하고 근치안되여 고롯을바드시는분은 이것저것주저할것업시안심하고제일먼저대신발명하신 KUROBER(구로벨)을쓰오 구로벨은 둘도업는 참 신기한약이라 들림업시대효를본다 이러한 자신(自信)을어든결과 환자의 안심과신용을엇기위하야 장담하오니 안심하시고 쓰시오

◇구로벨의삼대특장

一、여러해된고질 특히재발한만성림질과 대하증은물론 림독성으로된 방광염、고환염、(산증)섭호선염、자궁내막염、란소염、나팔관염、뇨도협착등에 대효가잇고

二、이약은 다른약갓치지리하게 오래안먹고 만금성간에 오래된고질만성제중이라도 일주일이상먹을필요가 업고

三、림질약치고 위장이안상하는 약이업는대 구로벨만은 조금도안상하고 다른 부작용이 조금도 업슴으로 위장이 약한분이 만히먹어도트립하나 안난다는 말은 대효본 여러분의 찬송하는 점이오 그런데 야약이속효가 나고 다른약으로 잘 안되는것은 다른 약은 오래 먹게되여 그동안조섭이 곤란한 소치다

(약가) 완고용(頑固用) 九원 만성과기타제중(慢性其他諸症) 에五원 대하증(帶下症冷病其他諸症) 냉병 기타부인병 제중에 五원 급성(急性) 오좀소태에 三원
지방송료 선금우무료대금인환은 사십전(오원이나 삼원이나다일주일분) 국부에 넛는약은 균을 미러느어 도로혀위험합니다

만일약을 이상일 쓰시와특이성의체질(特異性體質)로 병에안맛거나광고와 틀니는점이잇거나 마음에 안맛거나 현저한 특효가 업거든약을곳보내시오
청구하시는 대로하여드리겟슴니다

004203

신성당은헤로 재생하엿다

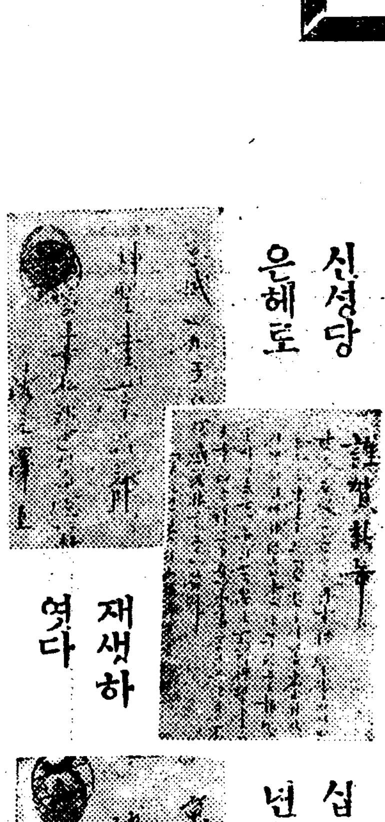

다른약으로는 도모지안낫더니구로벨한제로나어

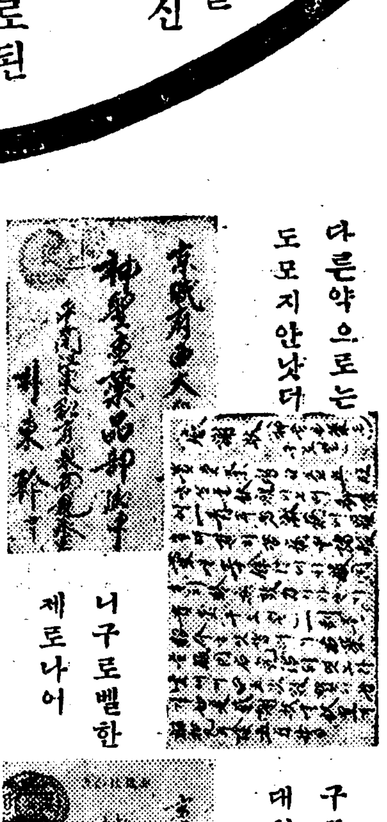

신성당약으로몸이거강하고득남까지하얏다

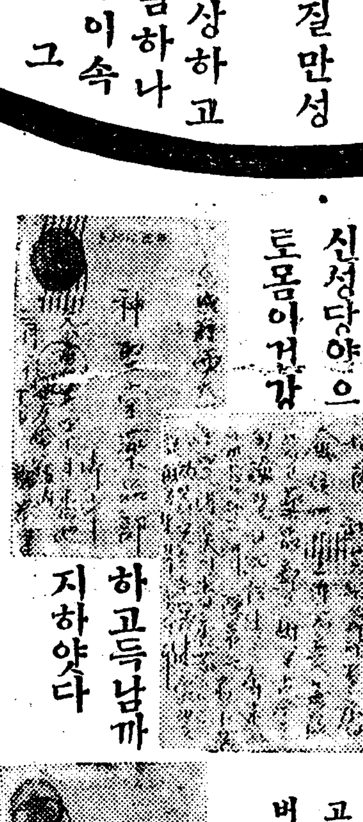

구로벨을 멧칠안쓰고완치되엇다

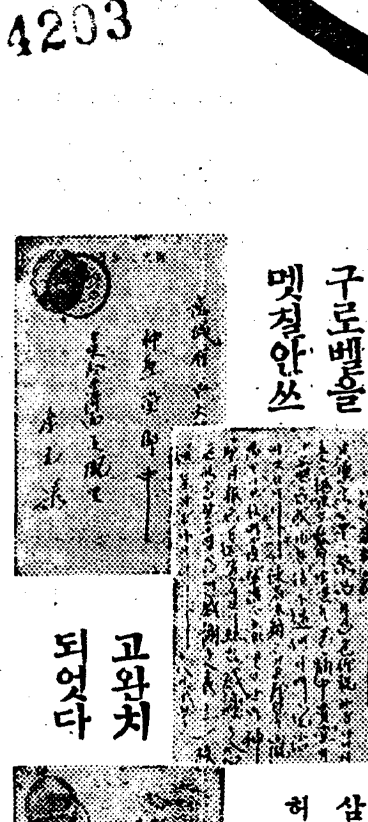

십이년의 림질이 나어

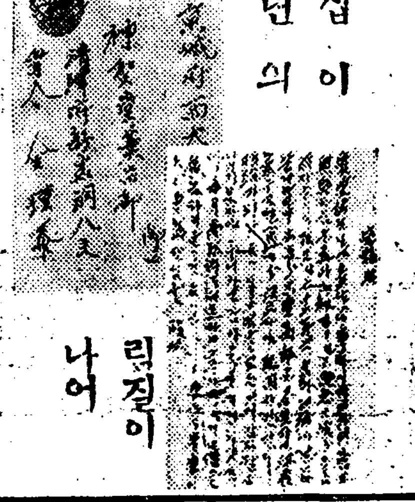

구로벨로 대하증이 나어수태하엿다

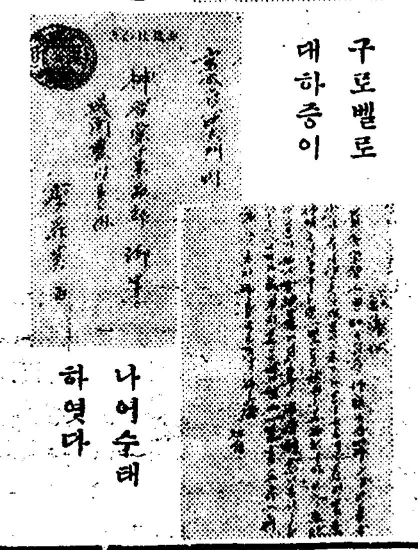

고통에서 버서나서 건강한행복을누린다

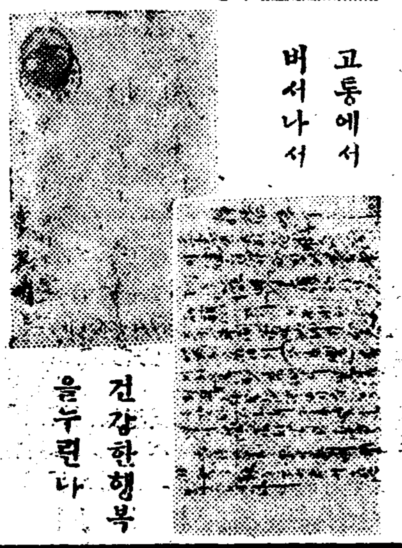

삼사백원을 허비하고도 못나은림질이단오일에 나어

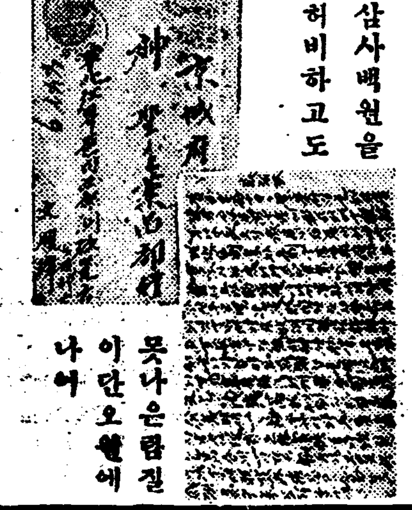

◉支店代理店特約店大募集
七大名藥外(?)數十種을破天荒的大特典으로特約店을大募集하오니누구시던지規定書를請求하시요

京城西大門電車停留場側(五)(제일큰서양돌집)
發賣元 神崎神聖堂藥品直輸入株式會社
電話光化門三三四番⑩振替京城四九五〇番

經濟解說 銀行券發行權 統一必要의事情

申泰翊

朝鮮銀行券과臺灣銀行券을업새버리고 그代身으로 日本銀行券을 使用케한다는銀行券發行權의統一을할 必要가잇다고 高橋藏相으로부터의 言明이잇다그러나 이것은이번에 처음으로듯는말이 아니다때로이런말이 傳하여오든터이다 그런데무슨까닭으로 그必要의言明이發表케되는가

×

日本內地에잇서서 銀行券의發行權을가진 銀行은 세곳이잇다即日本銀行發行의日本銀行券、朝鮮銀行發行의 朝鮮銀行券도 臺灣銀行發行의 臺灣銀行券이다이처럼同一經濟圈內에잇서서各各 銀行券發行權을가지게된것은 그理由가 어데잇는냐고하면 무엇보다도 地域的으로特殊한 事情을 들수밧게업다即첫재로 金融과通貨에對한統制과變動의事情이 相異한經濟的理由가 잇다 이것을 다시말하면 가튼經濟圈內에잇다고하지만、實際에잇서서 그經濟的事情이 相異한바가잇서 銀行券發行權을 統一케할境遇에는 서로惡影響이 밋칠念慮가 잇다그럼으로 이것을 避하라는것이다 물론그는 政治的理由를 들수가잇다 다시말하면 交通上 國防上必要로써 銀行券發行權이 各各對立을 보게된것이라고한다

×

그래서 日本銀行에는 日本銀行法、朝鮮銀行에는 朝鮮銀行法 臺灣銀行에는臺灣銀行法이 잇다即日本銀行은 從來保證準備發行이 一億二千萬圓에 不過하든것을 한번에十億으로 大擴張을하고그發行稅에잇서도 從來保證發行一分二厘五毛이든것을無稅로 하엿다그러고限外發行은 十五日以上繼續케되면 最低三分을課키로되엇다 다음에 朝鮮銀行을 보면 同銀行法은 明治四十四年에 制定된것으로保證發行限度五千萬圓、限外發行稅의 最低五分이다

그러나 最近에 일으러 臺灣銀行과가티限外發行稅를 三分으로引下하여달나要望하고잇다고臺灣銀行法은明治三十年에 制定된것으로保證準備發行限度는二千萬圓으로 되어잇는데 이限外發行稅의引下를 要望하고잇는터이다

×

그런데요새에 일으러 高橋藏相이 朝鮮의 以上과가튼 朝鮮銀行券 臺灣銀行券을 日本銀行券으로 統一할 必要가 잇다고 言明하는 理由를 綜合하면 大體 다음과가다

一、그동안 國防充實과 交通機關의 發達 또는 日本內地와의 商取引이 一層密接케되엇다 따라서 以上에서 말한 銀行券發行權의 各立을 하게된 經濟的 政治的 두가지의 理由가 사러젓다는것이다。

二、朝鮮銀行券은 金貨、地金銀、또 日銀券도 正貨準備에 編入할수잇게 되엇는데實際에는日銀券이 金貨와 地金銀보다만흔터이다

三、臺灣銀行도日銀券을正貨準備또는保證準備로하든때문에 日銀券의必要되는傾向이 잇다는點이다

四、日銀券의 保證準備限度가十億圓으로 擴張되어잇는만큼 이機會에 兩銀行券을統一케하라는것이다

×

以上의 事情이 그統一의理由이다 그러나 이밧게 日滿經濟블럭完成上 銀行券發行權에 對한統一의必要를 더욱늣기고잇다는것이 看過치못할點이다

朝銀券과臺銀券 日銀統一은非難事

將來政府方針만決定되면實行 大體研究끗난問題

▲日銀當局者意向 【電通東京電話】高橋藏相은 朝銀券及臺銀券을 日銀券으로 統一할方針이라고言明한것도 때가때이니만큼 財界方面의注目을 끄는바 이에對하야 日銀當局은 알에와가튼意向이 잇다고한다 即

兌換券統一에는 原則으로 異議가 업다 朝銀券은 現在 滿洲國에 多額의流通이되는바 이것은 日滿經濟블럭의完成이라는見地上으로도 日銀券에統一함이 여러가지便宜가 잇게될것이다 그러나 오늘의實狀으로는 아즉그時期에 到達되지안엇다 高橋藏相도 다만將來의方針을 보엿슬뿐인데 日銀으로서도 이것은研究가다끗난問題임으로 將來에政府의方針만 實行한다고 決定만되면兌換券統一은 그다지難事아니다

急速實現難

徐徐進行케될形勢

【東京電話聯合】高橋藏相이二十二日의 衆議院赤字公債委員會에서小笠原氏의質問에對하야 朝、臺銀兩行의 兌換券發行을 將來 日本銀行券으로統一한다고 言明한은各方面의注目을 끄으는바 이것은理想論으로從來屢次提唱되여오든것이며 一利一害가 相伴되고더구나外地經濟界의特殊事情等으로 그實現까지는 相當한難關이잇서 쌀니實現하기어려움을부하다 高橋藏相의 意向은 滿洲國의幣制도 漸次確立되며 此等의實現과 外地의事情을漸次馴致한 뒤에急激한變動을 避하야어느便에든지 損害를안주고 理想的으로 進行하랴는것인데그實現은 相當히 將來의일이라고한다

米穀管理法案 修正絕對不應

數年間發動無機會

◇……山崎農相決意가堅固

【東京電話聯合】米穀自治管理法案은 二十三日 閣議에서 正式決定을한뒤 二十六日의衆議院本會議에 上程하기로 決定하얏는데 貴衆兩院에膨脹한反對機運이濃厚함에對하야 山崎農相은 絕對修正에 應치안을 決意를갓고잇는모양임으로 그推移는 注目된다 그리고 이法案은 實際的으로 大豐作 或은政府所有米激減의境遇外에는 運用을보지못할것이며 數年間 發動의機會는 업스리라고보인다

移出港在米 百六十萬石

比前年五十六萬石減

今月二十日現在 各移出港在米高는 百六十七萬九千五百九十三石으로 民間米百二十二萬八千二百九十一石、政府米四十五萬一千三百二石인데 前年同期에 比하야 民間米는 저윽히 增加하얏스나 政府米가約六十萬石의 激減으로 結局 五十六萬八千七百五十四石의 減少로되엇다 各港別在米高는 如左하다

釜山	二九一、六一四石
馬山	三七、二三三
木浦	二五一、八一五
麗水	二七、〇三一
群山	二七五、七九四
江景	四六、一二三
仁川	四二三、六六六
鎭南浦	三三七、三二五
計	一、六七九、五九三

韓白米價昂騰

一石五十錢高

二十三日의 京城市中韓白米標準市勢는 一石二十六圓五十錢으로 五十錢高이오 地摺玄米도 上二十五圓 中二十四圓五錢 下二十四圓으로 各十錢高 正租도 上七錢九厘 中七錢七厘 下七錢五厘로 各一厘高이엇다

移入煉炭 需要激增

朝鮮供給不足

昨年中京城의煉炭入荷高는 三萬三千餘瓩인데 京城產煉炭二萬三千餘瓩을加한五萬七千餘瓩이京城의消費高이다 그리고昨年中京城의煉炭生產高는前年보다 約二千瓩의增產을보앗는데 이는最近日本內地의 煉炭需要가激增하야朝鮮內의供給不足을招來한結果이다

今年度產米 生產費調查

移動協議會를開催

農林局에서는 昭和十年產米의生產費調查에關하야 二十五日부터全朝鮮各道에亘하야 移動協議會를열기로된바 農林局에서는 春木技師以下 係員數名이 出張한뒤먼저全南、全北兩道를비롯하야京畿道를最後로 三月十四日協議會는끗내일豫定이다 이번의協議會는過去의經驗에基하야 相當히是正할點으로 特히調查方法의統一에對하야 討究하고 十年產米에對하야는 그調查에對한 …… 期할터이라고한다

朝銀限外發行

큰取入難으로

廿二日에 繰越된 朝鮮銀行券發行高는 一億六千五百七十三萬一千餘圓으로 前日보다 二百七十一萬圓의 增發을 示하야 百八十二萬四千餘圓의限外發行을 보앗는데 이것은 俸給諸拂關係로 資金의 需要가膨脹된 關係와 「큰取入難」으로 限外의出現을 보게된것으로서 二十三日 繰越의發行高는 一億六千五百七十九萬九千餘圓이다

"日本輸出商도 獨逸式을배우라"

日本商人의獨占企圖는不可 高橋藏相의貿易觀

【東京電話聯合】高橋藏相은 二十二日 午後의赤字公債委員會의 質問에對하야 藏相의私見으로 아래와가튼貿易觀을披瀝하얏다。

日本의輸出事情을보면 日本의商品은 新市場에開進하고잇는바 이것은좋로 日本商人의努力만이아니라 相對方의商人도 協力하야주기때문이다 그런데 日本商人은 처음에는 相對와 協力하다가 漸次日本이獨占하려한다 結局에는 都賣方商權만이아니라 相對方의小賣商人까지壓倒하고 日本人의손에너흐려한다 이러서는 結局모다失敗한다 大體貿易의形態에는

一、英米式

二、伊太利及中國式

三、獨逸式

의三者가잇다 英米式은 仕入地의事情을 無視하고相對方의商人을 侮蔑하고제맘대로 自國商品에優越感을가지고輸出한다 伊太利及中國式은自己가 相對方에가서生活費를切下하고 輸出所向地의商人과協力한다 이는 둘다조치못하다고생각한다 獨逸式은直接으로가지는안코 專히生產原價를割下하야 仕向地의商人과協力하야 自國品의輸出을圖한다。이것이 日本에서도 배워야할態度이라고 생각한다。

對外爲替市況

【東京廿三日電話聯合】

▲東京爲替

對米 賣 二十八弗八分三 買 二十八弗二分一

對英 賣 一志二片 買 一志二片三十二分一

▲大阪爲替

對米 賣 二十八弗八分三 買 二十八弗二分一

對英 賣 一志二片 買 一志二片三十二分一

(米日爲替는華盛頓誕生祭로休日)

倫敦金塊 新高價

京城市價不變

倫敦金塊市勢는 二十三日入電에依하면 一온스七磅三志六片이란 新高價를示現되어 이것을日貨로換算하면(郵船橫濱對英爲替一志二片三十二分三十一로) 十四圓八十六錢이되는데 日米東京大阪兩株式市場에서는 日銀의買入價再引上說이 떠도나 議會閉會後이면 잇을지도 若干分은再引上이어려울모양이라하며 京城市中市勢는一二錢買로 一週前보다 近日은少新高인데 이것은 東京 大阪 京城할것업시 金의移動이적어閑散한때문이라한다

新京物價昂騰

【新京電話商通】中央銀行調查正月中의新京卸賣物價指數는 前에比較하야 騰貴하야 國幣建으로 一〇六‧四 金圓建으로 一五七‧四를示하야 前月에比하면國幣建은 二‧五% 金圓建은 一‧一% 前年同月에比하면 國幣建은 一〇%金圓建은一四‧八%모다昂騰을示하얏다

取引停止

▲京城府櫻井町二丁目一八一番地 許貫字 許成三 ▲京城府元町一丁目一二四番地洪淳啟 ▲京城府竹添町三丁目五一七番地 東和商會 ▲京城府紅把洞五ノ一番地金相萊

經濟界消息

▲米國東洋經濟視察團組織【電通華盛頓二十二日發】日米의友好關係를 促進하고 東洋諸國의 實情을바로 認識시키려고 日本朝野로부터 多大한期待로써 歡迎하고잇는 米國東洋經濟視察團의 組織에關하야 二十二日米國通商協議會는 大體의『프로그람』을 如左히決定하얏다고

一、組織 經濟視察團은 十五名의米國輸出入業代表者로써組織하고團長은元駐日大使『포-ㅂ스』氏로함

一、旅程 日本에는 二週間中國에는二個月滯在할豫定(比律賓訪問은同地가目下政治問題未解決의狀態임에鑑하야 紛議를避할念慮가잇슴으로이를中止함)

商況 (廿三日)

株式 新高價로 活躍

前場暴騰 鞠然上放된市勢에買氣益加하야 本格的上勢로 突破 今前場은東新百四十圓大關門을뚫고 昨後引보다二圓七十錢高를 示하고 日產도九十七圓十錢에까지올나 七圓丁에大引되어서昨後引보다 一圓八十錢高이엇스며 大新亦八十八圓六十錢에一圓九十錢高로大引 朝取六十一圓三十錢 朝新二十八圓十錢으로 八圓丁大引 安取八圓三十錢拓新九圓八十錢에好勢이엇다

▲朝新 ▲大新 ▲東新 ▲日產 [illegible]

後場休會 後場은例依休日인데 大阪短期氣配가 鐘新一圓高、日產一圓十錢高、東新六十錢高等一齊高이엇슴으로 當地氣配는 頗强이엇다

米期 極少幅의 細刻

前場保合 昨後場阪地三十圓九十六錢止와共히 二十八圓四十三錢에 場을止한當市場은今朝에入하야 阪地初付三十圓九十六錢인二丁高를 擧하고 二十八圓四十錢인二丁低로場을始한後阪地九十八、九錢에서保合하다가結局九十九錢에 止場하얏다

後場軟保 後場은二十八圓四十五錢으로 四十四錢에場을止하엿다

東京國債市況

【電通東京電話】東京國債市場은 當限落에다가 休日을압두고活氣가업고 保合이나마外貨는買物이 잇서佛貨二十五錢高 米貨五、七

甲五分利 [illegible]

一回四分利 九八、九〇

二回四分利 [illegible]

佛貨四分利 一八六、一〇

實物前場取引

賣買高四百五十枚

▲朝鮮製鍊 ▲滿洲工業 ▲東京電燈 ▲日本鑛業 ▲日本郵船 ▲滿洲セメント ▲大同產業 ▲東亞殖產 ▲에다파이新 ▲滿粉新 [illegible]

東新買氣灼熱 百四十圓突破

十圓戾를示現

가진新材料를맛난 市勢가오래간만에上分岐되여 新規買物과軟派의踏物이 續出되어 逐日市勢는上進一途를取하야 今前場은東新百四十圓의關門을 突破하고 百四十二圓四十錢에 올나一時京前場高值는 百四十三圓丁으로 二番底로보면 十二日의百三十二圓五十錢에서十圓五十錢戾를示現하얏다。

이로써 反撥一巡이라고 軟派는 再突擊코저할지모르나 市勢自體로보면 그勝勢가 決코 平凡치안흐며 短命한것이 아닐것이오 軟派의總踏出이 나올順序로보이며 지금까지不振하던 好材料가 새삼스럽게 큰힘이되어 買方을支援케될것으로 보이엇다。

大市勢의形態 春高市勢?

一九三五、六年의危機이니 議會解散이니 金約款問題이니 『인푸레』三週年危機의 過買反動이니 이것저것不安과 危惧下에떨대로 떨어젓고 程度以上으로 實質下하야 反動이비로소나타난모양이다。軟派로서는괴롭겟지하야도 東新十圓戾는 日產八圓戾에不過하얏스니 이쪽으로 傷處를바들것이아니오 四周事情도아조 明朗한것이아니며 依然히憫心을가질 弱材料가잇슴뿐아니라 무엇보다큰『인푸레』買反動을생각할때 戾賣方針이 依然得意하리라고 氣焰을토할지도모르나 市勢는가진抑壓을바더弱材料나不安에는十二分의 免疫性이생긴터이니 根本的으로財界를動搖케할新規材料의 出現이업는限 市勢는올을대로올려보아야할 時代가到來하얏스며 特히日中提携란直接的好材料가 展開되어가는판이니 中井低格으로 觀望하든게하야 眼前執으로 是非弱하기 잘못이오 昨年末부터 지금까지萎縮되어엇든 春高人氣가 本格的으로蘇生할을때어 意外의큰市勢가出現할形態가잇다고 强氣는熱心主張하얏다

後場軟保

後場은二十八圓四十五錢으로 四十四錢에場을止하엿다

賣方戰線延長

乘替賣가盛行

當限은今日로 納會期日이一週日밧게남지안엇슴으로 受渡를避하기爲하야乘替하는 賣方은 限月의日으로乘替하기에 汲汲한모양이다 그런데 當限賣方에게不利를 與하는만큼買方은最後一戰을決하기前에 實現하는光景인데 今朝丸玉店의渡物이一千五六百石에 達하얏는데 物이大部分이卒穀買이라고 그反映으로도 卒穀買가업지아니한모양이나 買方은 硬派의隱退物을消化하고 即時 先限으로 乘替하는等戰線延長의觀을 呈한다 納會期日도 臨迫하엿거니와쌀의近況이當分昂騰을 許할만한何等의新材料가업슴으로結局은 此邊에서採合하다가 軟變으로最後一幕을告하기가十常八九일것갓다

短貯不遠解除

弱材의一助?

昨年十月末日부터 今年一月末日까지期間을 定하고短期貯藏으로한正租와玄米는 全朝鮮을通하야 正租는 四十三萬四千三百石 玄米는 十四萬九千二百石 이든 本月末日까지 此를 解除하게될 모양인데 仁川에 貯藏된玄米는 總一萬石으로 本月末까지每石一圓三十錢의 補助金을交付하기로되엇스며 就中定期側의貯藏은三千石으로 此의解除는 弱材의一助?

市場六感

株 今前場東京短期高價는 東新百四十三圓丁、日產九十八圓六十錢으로奔進騰勝 ▲東新은 十二日低價에서十圓五十錢戾、日產은十八日低價에서八圓九十錢戾 ▲東新은一月二十八日의 高價百四十一圓三十錢을上廻하기一圓七十錢으로今年지금까지의 新高價 ▲日產은 金價引上時의百四圓十錢에比하야아즉도 五圓五十錢의低位 ▲그러나倫敦金塊는 七磅三志六片의新高價에依하면 世界的金高에日產低는 不許이겟지? ▲九十圓까지危殆롭든日產이마큼올다는것도壯한일이지 ■마無慘悲觀의反動은아즉도더잇겟지 ▲東新아 數年壓迫되어던抑鬱에서 奮起하라 株界의王座를다시 恢復하야 天下를 號令하라 ▲日中提携란絕大好材料까지 展開되어가는판이니 東新의更生은 모름직이正히此時의진저 ▲萬年弱氣의悲觀은自意에맛기라 市勢를더욱크게 하기마할것이니 强氣로서는招念할것이업슴늣 ▲오래간만에 오强氣時代에 躊躇하는者는成功할날이 永無일을알어라!

米 當限의싸홈은最後決戰期를압두고緊張하기는姑捨하고 도리혀解弛의觀이不無 ▲朝丸玉取引店으로부터 一千五六百石의 引退賣物이 連節賣出此는 卒穀的買方의行爲이엇다 ▲賣方側으로도卒穀賣物이먼저現出하기때문에 買方의引退物을 此를消化하고先限으로戰線을延長 ▲買方이먼저引退하게되엿슴은 可能이업슴을暗示한것이다 ▲그리고朝鮮을 通하야 正租四十三萬四千三百石과 玄米十四萬九千二百石의 短期貯藏은本月末日까지는 解除될모양 ▲仁川에貯藏된玄米도 一萬石으로就中三千石은 定期後의所有이라고그數字도얼마되지안치마는 此는渡米化하고 말모양이니 軟材의一助?

各地正米

京城閑散 定期 不振이오買氣薄인데 纖維하야一般으로傍觀狀態인丸仁 三等二十七圓七十五錢四等二十七圓四十五錢

仁川不變 正租高로產地는 纖維하야 低價買躊躇態度이오期米의無活氣商情으로 一般이買傍觀하야 市況은纖維閑散인 丸仁三等二十七圓七十五錢四等二十七圓四十五錢 一等白米十一圓六十五錢

釜山小締 出廻三十五百叺 定期의釘付를보고도 產地頑强하야 依然賣躊躇이고今朝는阪神側으로부터 入注가잇서地場의買氣를誘致하고 必需側의適品買와相俟하야 賣行二千二百叺이消化되

南浦焦付 產地가依然强調를繼續하나 賣行不立으로一般으로 買躊躇모양이며積出手當의物色買가 散見되는程度로唱은不變인 丸ナ三等二十八圓二十錢四等二十八圓丁 一等白米十一圓六十錢

木浦弱含 定期의 小浮動保合으로日本內地가買치안어雙方이氣迷濃厚하며 取引不振으로氣配도莬分弱含을呈한㊂三等二十九圓三十錢 四等二十九圓十錢 一等白米十一圓五十錢

群山保合 廻着 十三輛으로減少、產地의高價생각이深刻하야 賣物이적으며 今朝는小口의換金的賣物이散見될뿐으로 日本內地로부터의入注가업서 閑散場面인◎三等二十七圓六十錢 四等二十七圓六十錢 一等白米十一圓八十錢

大邱同調 賣買同側의賣行은總히不振이오 期米採算側에서買拾되는程度로 市勢는昨日과不變인 ㊂三等二十七圓五十錢 四等二十七圓二十錢 一等白米十一圓四十錢

堂島前場情報

【大阪電話】山種은當限解合의再現을先限에試하야 文箭는朝鮮의 出廻潤澤을 豫想하고寄付賣길買하얏스나 나종에雙方共히氣迷가深하야市勢는 釘付狀態로不動이오共히閑散場面이엇다

賣方 山種、正米則乘換、九州側

買方 朝鮮側、地場、播州側、株式側、神戶側、中谷、地場

當限 中限 先限 [illegible]

朝取期米取組高

◆賣方 ▲新田一、〇〇〇石(定期側) ▲鈴木延一、〇〇〇石(定期側) ▲加藤一、〇〇〇石 ▲吉金一、〇〇〇石(定期側) ▲三戶八〇〇石 ▲竹多八〇〇石 ▲波佐間八〇〇石 ▲辻川八〇〇石 ▲渡會八〇〇石 ▲河村八〇〇石 ▲今井八〇〇石

◆買方 [illegible]

今日財界 (廿三日)

◆米 (單位錢) 今日止 比前日

仁川期米 先限 [illegible]
大阪期米 先限 [illegible]
正三等米 一石 [illegible]
京城韓白米一石 [illegible]
正租(仁川)改良 [illegible]
一斤價 在來 [illegible]

◆市中金銀價 一匁賣 一匁買
金 [illegible]
銀 [illegible]

◆株 (單位錢) 今日止 比前日
朝新 東新 日產 [illegible]

◆商品 (先限單位圓)
大阪綿絲 大阪棉花 大阪人絹 大阪砂糖 고무現 [illegible]

金.白金.銀 德 京城德力 地方注文代金引換取扱 並送料先拂 電話本局3939 振替京城334 京城府明治町

金.白金 石鑛 分析 高價買入 正確‧迅速 一、分析期間 三日以內 二日以上毎日 一、分析料金 一口以上一圓 (延禧專門學校數物科 工業分析研究室特約分析) 金銀賣買 正 鑛石分析 正金商會 京城府明治町一丁目五五 電話本三六二六

生絲。人絹絲。麻絲 都散賣하오니 時價表所用되시면 照會하시옵 下命을願하오며 即時送呈 京城府鍾路… 同水社 工場 同水製絲場 電光一八二八 振替京城一六四八八番

賀正 光榮壹等受賞 買額最多 連續七ケ年 取引店 仁川本町三 米豆部 店主 小林 …

金融 (廿二日)

海外經濟 朝鮮銀行券 日本銀行券 京城手形交換高 東京金利 大阪金利 對外爲替 金貨入價 京城正米 米國 仁川正米 大阪正米標準價 京城雜穀 仁川大豆 商品 京城綿糸布市勢 京城綢布 日本麥粉市勢 키카豆粕麥 醬油沖仙 滿洲商況 大連特產市勢 鰯搾粕沖價 [illegible]

期米 (廿二日)

◆大阪期米取組 ◆東京期米 ◆大阪期米 ◆朝取定期 ◆新取期米 [illegible]

株式 (廿二日)

◆東京長期 ◆東京短期賣買 ◆大阪長期 ◆大阪短期氣配 ◆朝取期 ◆東京期米 [illegible]

商品 (廿二日)

◆大阪綿糸 ◆大阪棉花 ◆各地人絹 ◆生絲 ◆大阪砂糖 ◆海外砂糖 [illegible]

◆日本各地期米 ◆大阪市中在米高 [illegible]